工商晚報
The Kung Sheung Evening News
督印及承印：工商日報有限公司
香港灣仔分域街十八號
各部電話
編輯部：七三零七零六
採訪部：七二零六二七　七二三四九二
營業部：七二九三零七　七三零七零八
廣告部：七二四八五四
社長室：七二七二式二
總編輯：七二七二六一
經理室：七二七二六一
中區辦事處：二式五四九五　二式一三三八
電報掛號二零七五五　郵箱六十二號
出紙兩張售價壹毫

兩度沉沒；歷盡滄桑！利航又葬身海底

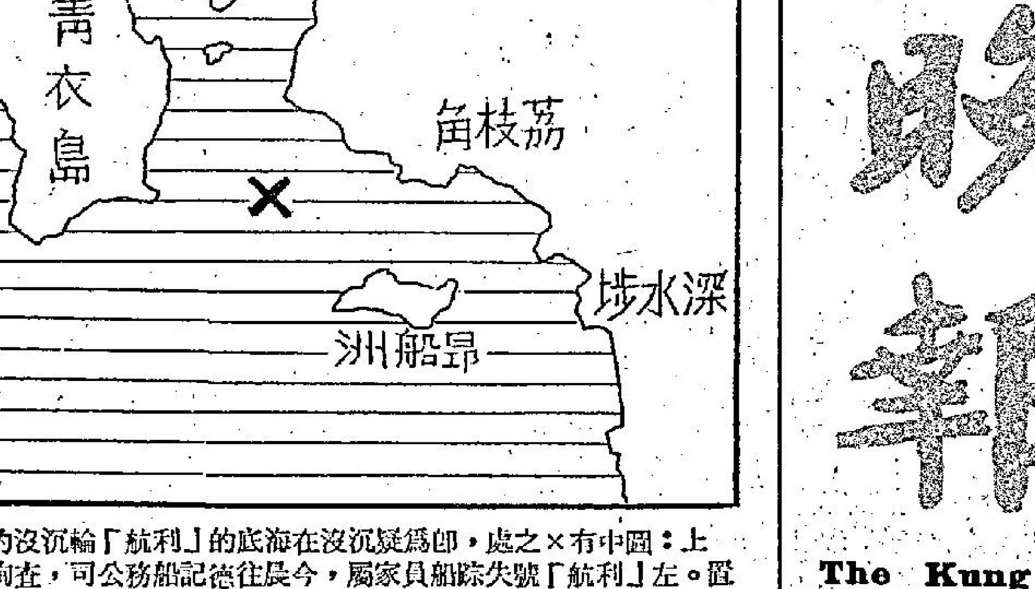

上：圖中有×之處，即為疑沉沒在海底的「利航」輪沉沒的位置。左：「利航」號失踪船員家屬，今晨往德記船務公司查詢，共家人之消息。（本報記者莘志廣攝）

【本報訊】曾兩度沉沒，更因內部設備裝璜而炎炎人口的省澳渡輪利航號，於昨日發現失踪後，該輪同屬之德記船務貿易公司，今晨已聘用商業潛打撈組織，在昂船洲與青衣島之間的林巴勒海峽內進行搜索及打撈。

政府發言人表示：由於德記船務公司已聘任商業組織進行搜索及打撈，故此，皇家海軍將不再進行在該處海面打撈及搜索之工作。據悉：利航號及船上九名海員是於此次強悍風姐「露絲」襲港後造成的另一宗慘劇，由於該輪已停航逾十年，故此，於該輪失踪時，未能立刻獲悉。直至昨日，該輪上海員之家屬見其親人於颱風過後似無消息，即與公司聯絡及向海事處報告，同到殮房認屍，結果發現其中兩人為利航號之船員。於是揭發利航可能已沉沒，而船上海員恐亦告凶多吉少。

海事處於接獲投訴後，即知會皇家海軍，派出一艘掃雷艦赫巴士敦號前往調查。

英艦赫巴士敦號昨晨應海事處之請：在荔枝角與青衣間海面調查。據艦長端納上尉稱：聽音器查出殘骸後，即派兩名蛙人下海。該輪船殘骸沒於四十二呎海底。蛙人報告：海底幾不能見物，即燈光之視野亦僅一臂之遠。潛水人找不到船名，因船尾埋于海床。因此不能証實為「利航」，但百分之九十五係該輪。此一千一百二十七噸之港澳輪船，上週事時船上有九人，包括七十多歲之船主哈斯律。哈斯律於一九一七年開始航海，任多艘航行中國沿海之輪船船主。包括廣東號。一九四九年，渠為「東方小姐」號船主。該輪在珠江觸雷沉沒。

港府發言人謂：利航輪共有九名船員包括外籍船長希素烈，相信他們已在此次慘劇中全部喪生。兩名利航輪的遇難船員屍體，已被其家屬認出，他們是六十二歲的水手江華與四十九歲的機房技工尹彬。其他七名失踪者相信為：㈠船長哈斯律，英籍，㈡鍾錦，六十二歲，水手，㈢李樹榮，五十七歲，水手，㈣李樹強，卅八歲，水手，為前者之弟，㈤陳培，水房，㈥梁駒，機房，㈦余永喜，機房。

利航號輪於一九三一年建成落水，船長二百呎，客位七百卅個，時速十四海里，比其他輪為快。

該輪於戰前已開航，專航行於省港澳之間，當時之船東為李福林旗下一員，其後於一九三六年轉售與四大公司，而易名為中山輪，繼續行駛省港澳，至一九四一年，日軍爆發戰爭，進軍東南亞時，在本港水域內被炸沉。一說為防日艦由海道進攻香港，若干內河船鑿沉，橫队海底，作為封鎖港口障阻物，利航亦被包括在內。

戰後由昌盛公司買下打撈裝修後，易名為和平號，繼續航行於省港澳。

由於該輪設備一流，在當年已是豪華客輪，引起「大天二」垂涎，向船公司勒索不遂，卒用毒辣手段在河南尾三枝香附近，將之炸沉，死傷二十多人。該船第二次沉沒後，公司再將之撈起修理完畢，可惜其時大陸已變色，該公司認為無法繼續照原來航線行走，乃改航行走香港至澳門，不過行走不久，據說由於過去該輪沉船斃廿人，乃傳出鬧鬼笑話，以致影響旅客不前，生意欠佳。該公司乃將該輪以數約五十萬元轉讓給德記船務公司。

兩船員屍體被撈獲 其餘七人兇多吉少

該輪成為德記船務公司旗下船隻後，即於一九六一年派出與大來輪一齊行港澳綫，由於生意不好，乃將該輪暫時停泊在深水埗對開海面，直至於今。

自該輪停航後，早時據說有人願意出資購買該輪，擬行走香港至大陸航綫，但結果沒有成交，於是該輪繼續停泊上址海面。

由於該輪停在上址海面，故平時仍留下部分人員在船上看守，不過據說每次遇有颱風時，船公司即着該輪已退休之船長前往管理，以及調派人手，以防萬一。故是次颱風「露絲」襲港，該船長亦如前一樣上船，可是不幸今次竟連同其他船員，一同失踪。

利航於一九四八年十月四間，在港作處女航，仍走省港綫，船上裝置比當年任何一條內河船新型，有舞廳有蜜月房，上層為舞廳，兩座十二個，每個可容七人，並聘有舞娘多人，隨船伴舞，以便王老五。西餐房設在中層的船頭部份，有一特別房間，比普通的有內雙人床，梳粧台，專為新婚夫婦而設，以名之，名之為蜜月房。其他西餐房均有洋磁，面盆，當年未盛行冷氣，電風扇已派用場了。船尾為西餐樓，彈弓床九十餘張，當年未有乳膠，只用藤絲墊褥而已，尾樓則為帆布床，全船除舞廳係蠟板地外，餘為膠塊，在廿多年前，內河船而有此現代化設備，總算難得。

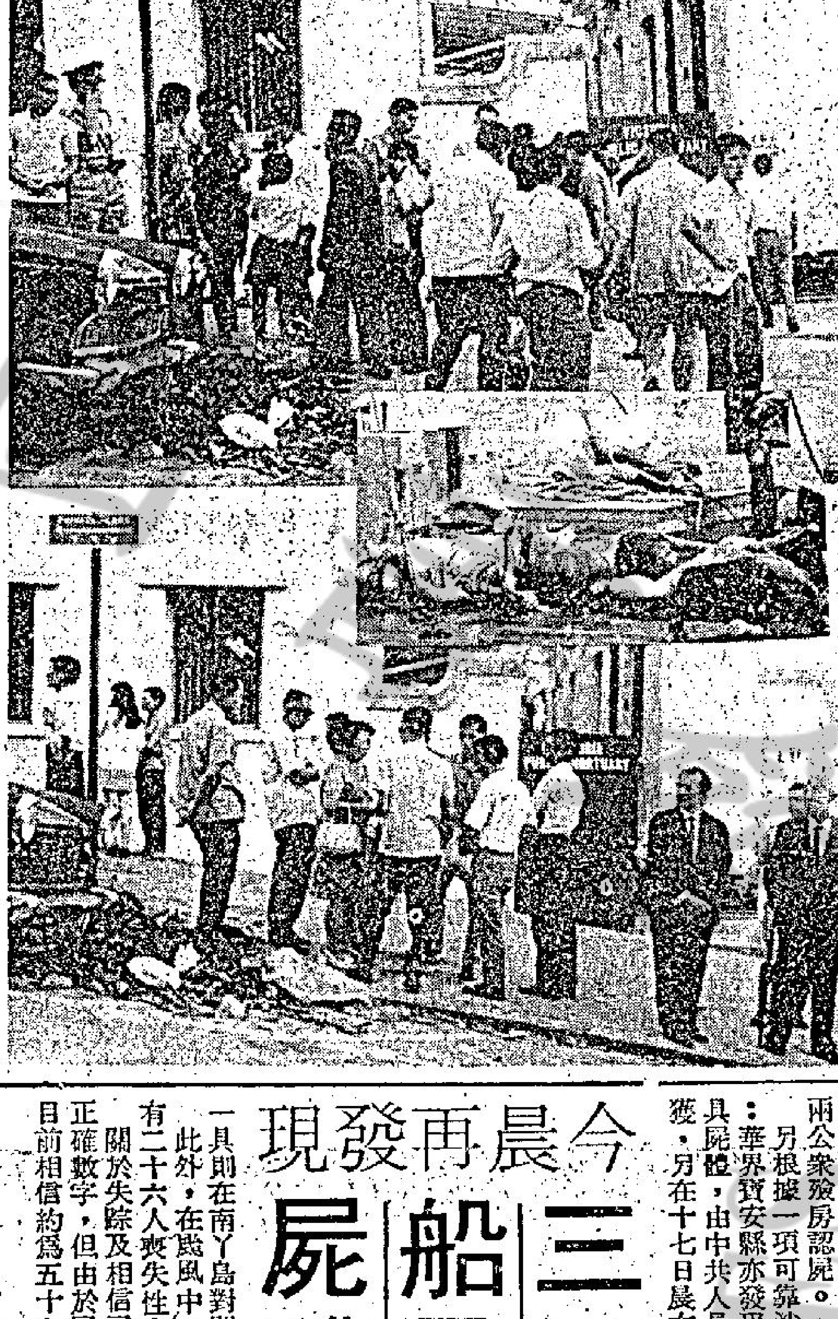
佛山輪遇難者家屬，今晨齊集港島西環公眾殮房，進行認屍手續。上圖：親屬在殮房外等候時，腐屍臭味由殮房傳出，個個掩鼻；下圖：另一批親屬帶着沉痛心情在外等候。（本報記者呂智明攝）

小評　擴大救助災民工作

「露絲」襲港，損失之大，災情之慘，直可以說是近十年來，本港一場最嚴重的風災。據官方統計，截至昨夜為止，撈獲浮屍，經已增至六十二名，仍約有五十名失踪者下落不明，相信亦已罹難。海陸上損失之大，災民之多，實在難以統計。

我們曾經呼籲有關當局，立即展開善後救濟工作，以安災黎及遇難者之家屬。現在社會署已撥出一百萬元作為對災民緊急救濟之用，因颱風而致家園受毀的木屋及安置區居民，約有二千名將可獲得優先的徙置。遇難船員，當局正積極從事打撈，並搜索沉船。船員家屬，將可獲得合法賠償。這是此次救濟工作中最為急切的措施，亦為救濟工作中之犖犖大者。

目前據報，即關係十萬工人工作的觀塘區電力供應，仍未完全復原，至於山坭傾瀉，棚架倒塌，阻塞道路的情況，亦未全面暢通。更希望有關方面及志願團體，擴大展開救濟工作，尤其新界方面受災的農民，除臨時救濟外，必須盡力扶助其恢復生產。至於一般的救濟，祇要大家伸出同情之手，伸出援助之手，一場災難，當可補救於萬一也。

信德公司招待記者 報告佛山失事經過

【本報訊】信德船務有限公司，將於今午四時，在亞歷山大行總寫字樓會議室，開記者招待會。對於該公司所屬港澳綫客輪佛山號，在此次颱風「露絲」襲港時翻沉大嶼山汲水門附近海面一事，向新聞界報告出事原因經過真相；及一切有關問題。據悉：四名在怒海生還之船員，屆時亦將出席此次記者招待會，報告出事真相。

又：信德船務公司昨晨派出專船，載了大批罹難者家屬，前往佛山輪沉沒之處，進行尋屍工作。結果續撈獲廿一具屬於佛山輪罹難的船員屍體。

由水警輪在過去三天內撈獲的屍體總數已達四十三具。除兩具被認出為「利航」輪的罹難者外，其餘多屬「佛山」輪者，大部份屍體已由死者家屬認出。而在今晨亦有不少佛山輪船員的家屬，分別往港九兩公眾殮房認屍。

另根據一項可靠消息：華界寶安縣亦發現三具屍體，由中共人員撈獲，另在十七日晨有兩名疑是「佛山」輪的船員，亦在華界被救起，當時該兩人已昏迷暈厥狀態，是否獲得送院救生，刻下無從獲悉。

今晨再發現 三具船員屍體

【本報訊】颱風「露絲」所帶來的死亡數字，截至今晨十一時為止，已增至六十五名，三具浮屍今晨陸續在海港中被發現。在今晨發現的三具浮屍中，兩具是華籍男子，是在青衣島高富石油庫對開海域被發現。另一具則在南丫島對開海面被發現。

此外，在颱風中，香港、九龍及新界各地，共有二十六人喪失性命。關於失踪及相信已經死亡的人數，迄今還未有正確數字，但由於屍體之陸續被發現，該項數字目前相信約為五十左右。

傳大陸救起四佛山船員

【本報訊】對於盛傳有四名佛山輪船員在共區被救起的消息：信德船務公司負責人表示，由澳門一份報章上，獲得此項消息。但迄今為止，仍未有接獲共方的正式通知。該公司一發言人稱：迄今晨為止，該公司仍未接獲共方的正式通知謂救起若干船員，同時共方亦未有將被救起的名單發表。

五度小登科 個個靚老婆

英國影星力士夏里遜和伊利沙白夏里斯，於本月十九日由倫敦飛美，將於下週內結婚，她將是夏里遜的第五任太太。她在機場時曾發覺忘記了攜帶美國簽証，幸而有人及時把它帶到，不致誤了佳期。（合衆社）

露絲做得好事 勞合損失慘重

【本報訊】據外電報導：颱風「露絲」此次在本港肆虐，使到英國「勞合保險公司」蒙受重大損失。該公司倫敦一位發言人表示：至少有十二、三艘輪船，在颱風襲港期間，遭到嚴重損壞。而其中十一艘輪船在該公司是購買保險的。至於該公司損失的正確數字，則須視該等輪船的損壞程度而定，暫時未能估計。

文咸西街有危樓

【本報訊】建築事務監督今日宣佈港島文咸西街五十三號（正座）可能成為危樓。建築物條例執行處長今晨發表聲明稱，此幢四層高樓宇之廚房部份，因不久前受毗鄰樓宇倒塌影響而引致損壞後，即加以封閉。該廚房部份須加以拆卸，但廚房部份之拆卸將使整座樓宇之支力減弱，鑑於該樓宇之建築及其他情況頗有進一步傾塌之處。擬申請封閉令之通告經於今日上午十時在有關樓宇張貼，至於申請封閉該樓宇之案件，則將於本年九月十七日上午九時三十分在維多利亞地方法院聆訊。

薪俸委會提出加薪建議 納稅人每年唔見逾億元

【本報訊】政府如接納薪俸委員會之建議，則納稅人須每年多付一億一千五百萬元，以支持公務人員。此一億一千五百萬元中，九千四百萬元為加薪，一千八百五十萬元為教育津貼，一百萬元為額外酒店津貼。薪俸委員會之上述估計，尚未包括退休金，建築計劃或任何公務員之薪金計劃。勤工津貼與及額外職務補薪等。

加薪計劃以低級公務員得益較多，例如警員之薪金，由現在之三四二至六三一元改為六〇〇至九五〇元。消防員亦改為五七〇至九五〇元，而非現在之三四二至六〇二元。

薪俸委員會此次建議大大提高低級公務員之薪俸，主因係最止貪污。

若干工業界人士表示：公務員加薪計劃極可能觸發物價與工資上漲風潮，從而使香港產品因成本增加而無法在海外推銷。但彼等却未能提出任何補救辦法，雖然彼等，在目前生活費上漲中，政府無可避免要調整薪俸。

中華廠商會名譽會長黃篤修，深恐此舉將引工人之要求增加工資。由於成本增重及利潤薄，吾人已再難負担加薪。渠指出香港工資已追上日本。因此至遭受工資遠比吾人為低之台灣、朝鮮與星加坡之可怕競爭。

九龍總商會主席謝伯昌亦表同意。並指出外國投資家，已由香港改赴台灣與星加坡。

工業總會鍾士元博士警告政府勿將公務員薪俸加至高出私人企業，否則可能激發工人要求加薪潮。

但學院派之意見，則認為公務員加薪對香港經濟不致有不良影響。

祇得東山松山兩大船 港澳間週末船次 船公司臨時調配

【本報訊】行走港澳之間的輪船，因佛山輪翻沉，澳門號擱淺，現時只剩下松山及東山兩艘。週末週日來往港澳乘客衆多，預料屆時將不會有足夠船隻應付。但船公司表示：對於此問題，暫時我無其他方法補救。

據信德公司經理黎安透露：該公司月前曾耗資一千四百餘萬，向日本方面訂造一艘新船，來往港澳之間，但最早亦要在本年底始能交貨。故現時尚未有其他船隻補替。

又：信德船務公司碼頭經理陳福祥，昨發表一項關於港澳船明、後兩天的往返時間如下：

本星期六：由香港開往澳門：下午一時卅分東山開出，二時卅分松山開出，下午九時卅分東山開出，半夜十二時松山開出。

本星期六：由澳門返港：晨早四時松山開返，上午九時東山開返，下午五時卅分東山開返，下午七時卅分松山開返。

本星期日：由港往澳門：上午十時東山開出，下午二時半，松山開出，下午九時卅分，東山開出，半夜十二時，松山開出。

本星期日：由澳門返港：晨早五時松山開返，下午五時東山開返，下午八時松山開返。

晴 熱

【本報訊】天文台預測本港今日天氣：吹輕微無定向風，天色晴朗及有陽光，午間最高溫度將升至攝氏表卅二度左右。今晨十時，天文台錄得的室外氣溫為攝氏表廿七度，濕度為百分之八十三。

潛水肉人

漂亮的瑞典女郎，於本月十三日在義大利熱內亞「天堂灣」潛水時，覺得潛水衣實在太熱了，於是把它脫下，以「無卡裝」潛下海底。（合衆社）

任索唔掂，索也不償；索而不償，不索也罷！

神秘男子又打電話本報 嘲笑葉氏客戶白費心機

【本報訊】一名神秘男子昨晚又致電本報，自稱為葉榮昌親屬，並表示如葉氏公司的客戶要求賠償，必是「有索無償」。

「葉氏證券投資公司索償會」的客戶代表，將於今午四時半，前往遠東證券交易所，會見該交易所主席李福兆，要求李氏能對他們作一交代。

據一名客戶陳文透露：他們除了要求再次和遠東，金銀兩交易所負責人商談有關此事外，並曾於前晚開會討論，結果大部份客戶皆表示「冤有頭債有主」，找出葉榮昌的下落，為一件非常重要的事，於是他們在昨晨再到警察商業犯罪調查組，詢問警方有否葉榮昌下落的消息，但未獲結果。陳君表示：商業犯罪調查組一名職員向他們表示，處理「葉氏」這宗案件的大幫，現時正在度假，所以一切有關這宗案件的消息，暫時無可奉告。

該名致電本報的神秘男子始終不肯表明身份，「任索唔掂，索也不償；索而不償，不索也罷！」及「該等客戶今明兩天分別前往遠東及金銀兩間證券交易所交涉，是絕對不會有結果的。」

洋教師與學生同性戀 警方教育司仍在調查

【本報訊】警方與教育司署，仍然調查九龍某校兩名外籍教員，涉嫌與學生發生同性愛事。上月首先提出是項指摘之市政局女職員，昨又敦促兩機關就此事發表聲明。警方謂：一俟調查完畢，其結果將予發表。

金牌是獎給
勝利者之最高榮譽

用金牌馬爹利V.S.O.P.拔蘭地
款客或自用皆有同等勝利之感
天祥洋行洋酒部總經理

東英咖啡屋
別具情調 招呼週到 正宗西菜 好食抵食
茶．餐．酒 日夜供應
九龍加連威老道東英大廈

VICTORIA COLLEGE
維多利亞書院
招FORM1—FORM5各級新生
FORM5．重讀生可攜同本屆會考成績表面見主任以定取錄
入學試日期：八月廿四日（星期二）上午九時
校址：香港灣仔峽道七號　電話：725892
董事長李黃惠珍　監督楊國基　校長梅國彥

印報機及附屬機器出售
本報因已改用最新柯式機印刷，原有大型德國製輪轉印報機一部及附屬機器（壓版機一部，烘版機兩部，鑄版機兩部，車版機四部，刮版機兩部），均擬廉價急售，有意承購者請函本報經理部洽商。
工商日報有限公司啟

國際私家偵探社
曾服務香港警界現任世界私家偵探亞洲總監陳維新主辦
偵探實學．辦案迅速．信譽昭著．歡迎咨詢．保證守秘
業務：通姦姘居偵查．秘密錄音攝影．失物失踪偵查．搜集案情證據．追收債項貨款．疑騙損益偵查．生意合股糾紛．代解疑難問題．
旺角彌敦道六五四號12樓B金菊園側　電話：八五四四二〇

頁八

市似見回定，一般股票造價亦較為堅定，但並未暢順，其中僅黃埔船塢較搶手，買家對此一股份較具興趣，其餘港燈走勢亦見堅穩。此一股份可能由於中區一寫字樓出售之消息所影響。傳說中該公司位於中區的一幢舊寫字樓已出售，不過該消息並未能証實。近來市況之穩定向上，相信與此一傳說有關。

九角，此一股份昨午曾挫低一角，以九元八角收市，今晨則搶高一價位交投。

據市場中人表示，大市今晨之回定，主要是昨日一般買家大量出貨，使大市疲弱，大部份股份造價亦告低挫，至今晨若干買家即見低吸入，而使市況回定，但至十一時止，大市並未表現暢好，僅是稍為好轉而已。

恒生指數
鋼業……八．二五
鋼業新股……八．〇〇〇

夜總會
FAIRLADY NIGHTCLUB & RESTAURANT

共市重開外滙問題 未能達成一致協議
世界黃金市場金價稍升

【布魯塞爾二十日美聯社電】共同市場國家，於星期五日在對下星期一日各主要外滙市場重開的辦法方面，未能達成一致協議，該等外滙市場重開，將使美元兌滙主要歐洲貨幣作逐漸的跌價。

預料各國的外滙市場仍將於星期一日重開，美元則跌價，但各共同市場會員國則各自安排自己的辦法，而英國亦有派財相巴柏去參加這項會議，企圖與西德、法國、義大利、比利時、荷蘭和盧森堡達成協議。

【布魯塞爾二十日路透電】歐洲共同市場的財政部長，他們企圖在國際金融危機尋求一種聯合立場之行動中，似在走向失敗。

對一項西德建議未能取得協議後，各部長正在研究一份義大利方案，這方案實際上使每一個會員國家在六國外滙市場於星期一復業時（假定如是），喜歡怎樣做則怎樣做。

消息靈通人士說：但對此項義大利建議，採得協議是有困難的。該建議的要點，是共同市場六國的中央銀行必須干涉以防六國的貨幣之變動，彼此相差過大。他們說，如果這次會議未能產生解決方法，則各部長將不立即繼續他們原意繼續進行的努力。

【倫敦十九日路透社電】在世界黃金市場內，金價稍有板升，但並沒有跡象顯示市場內已有大量的投機買家或賣家。通常黃金價格是由于投機者搶購，而造成金價上升，但今日的理由並非如此。

經紀們說：這些價格的上升，並不表示黃金有大的需求，但不過是美元危機的另一副作用而已，但擬購買黃金者在兌換購金所需的美元時，卻有些困難。

在倫敦，黃金交投數量普通，金價起了二角五分美元，為四十三點四美元。

蘇黎世的頭盤價亦為四十三點四美元，比昨日升了一角。巴黎現時以法郎為購金單位，放棄美元，金價為七千五百法郎，昨日為七千四百二十五法郎，貝魯特金價為四十三點六美元，跌了一角五分。

【華盛頓十九日路透社電】財政部長康納利今日暗示，有些外國政府介入最近在金融市場對美元不利的投機買賣中。

他在國民廣播公司的今日節目上接見記者時，講述尼克遜總統突然採取包括暫停以美元兌換黃金在內的經濟行動之理由，是因國際金融市場於美元疲弱時，陷於不安定之現象。

問及是否有若干國家已經在黃金窗口排除來兌換它們之美元時，康納利回答說：「我不欲說它們的確在窗口排除，但國際金融市場之日趨不安是沒有疑問的，而且一種投機之開始也是毫無疑問的，這種投機，我們以為超出傳說的投機分子或貨幣賭博者範圍以外——故有一些感覺，即是若干政府本身與它們的若干機構正在開始介入此項投機行動。」

美財長支持凍結政策 取消軍人增加薪餉
指勞工領袖胡說八道

【華盛頓十九日合眾國際社電】加強政府對尼克遜總統凍結工資物價的支持，財政部長康納利今日勾消美國二百七十萬軍人的增加薪餉，並拒絕勞工領袖們的抗議，謂之為「簡直胡說」。

當這一位首席白宮顧問和勞聯產職聯合會執行委員會對抗之時，由於龐大的運貨工人工會誓言完全合作，故工會聯盟起反抗這一項凍結。

令人驚恐的交易騷擾東京股票市場，而香港方面於預期日元改值中，暫停日元交易。華爾街上繼續出現投機圖利，但股票市場的分析家以為股票市價之容為下降，是一種穩健的看法。

歐洲共同市場之經濟和財政部長在布魯塞爾集會來擬定一項意見一致的政策，但西德與法國對於如何應付尼克遜的美元在世界貿易中實際貶值之政策，則意見深深分歧。

國內方面政府之政策為康納利與勞工部長賀甚遜所支持，賀氏說：康納利的生活費委員會已經決定，工資凍結是將「無例外的」，包括軍人在內。

一反國防部之軍人已新的臨時決定，康納利坦率說：軍人將不獲加薪。那臨時決定是錯誤的。」

在國民廣播公司廣播節目接見記者時，康納利並表示，他將拒絕加拿大代表團今日請求豁免尼克遜的百份之十入口附加稅之建議。他指出，自一九六五年以來，美加雙方的貿易已對加拿大有利。他又說：洛歇飛機公司之三星型噴射機裝配勞斯萊斯引擎，此種引擎入口時，該公司將要繳納百分之十入口稅。

楊文明決退出十月南越大選

【西貢廿一日路透社電】楊文明的一位副官今日說，楊文明業已退出十月三日的南越總統大選，因此，祇剩下阮文紹為唯一參選者。

他對選舉被阮文紹作弊的恐懼已被證實，因此，他便退出競選。

【西貢十九日合眾國際社電】美國人士今日說：共黨業已命令他們的全國政治組織支持楊文明於十月三日的總統大選，於八、九月發動大規模軍事戰鬥和如果阮文紹在選舉中得勝的話，將籌備一次大規模動亂。

這些命令包括在南越共黨中央局於七月發出的一項指示內。該項命令為「南越共黨中央局三十八」的指令是已知共黨提及楊文明首篇文件，該指令載有他所支持楊文明競選和如果他失敗時展開廣泛動亂的計劃詳情。

此間美國官員仍嚴密收藏這項指令文件，這些人士說，它是機密的。美國恐怕公佈它可能連累美國在南越選舉中的所謂中立立場。

該份文件並呼籲於八、九月展開大規模軍事行動來使南越戰爭似乎更惡劣，故阮文紹感到尷尬。這些人士指出，對非軍事地帶防線的攻擊於八月十一日發動，和共軍已成功佔領一個據點。

泰外長重申 支持我在聯國席位

【台北十九日路透社電】泰國副外長沙雅今天在此間結束三天的訪問，他重申泰國堅決支持中華民國在聯合國的地位。

他告知記者招待會說：許多國家，均受到美國「兩個中國」政策的影響。泰國依照其本身的意見，將支持中華民國繼續其在聯合國代表權。

但他說明北平應否在該世界機構獲得席位的問題，在他回國後將由他政府進一步加以研究。

該副外長又說：泰國與中華民國必需增強團結與合作，俾共同努力在世界此個地區維護自由與安全。

台幣與美元維持兌換率

【台北十九日路透社電】據靈通方面消息稱：中華民國行政院今天在一個會議中決定，維持目前台幣與美元之間的比價。

消息說，在中央銀行總裁俞國華的建議之下，決定保持每美元兌換台幣四十元。

同時台灣股票市場的有價證券價格繼續下瀉，據估計，自尼克遜總統宣佈去北平訪問以來，共跌去了三成多。

今日政府業已請求五家當地銀行進行收購證券，藉以阻遏由於目前世界經濟情況不定所造成的下瀉。

晚唱 夏灣月
論兩位法官 審殺人案 審到撞火

最近，有兩位法官，審案審到十分激氣，十分撞火，因為控方對兩件兇徒斬死人案，被控「集體鬥毆」，祈簡易刑事程序起訴，兩位法官認為不合，責控方對行兇罪犯如此寬縱，不知是何居心。

市民對此事十分注視，因為近來兇殺案多，但所有兇殺案，大都變為誤殺，來勸法官，大表不滿，昨日鄧尼爾法官審訊一件茶樓戲院內，兇徒衝入去斬死人一案，更斥責控方祇控「集體鬥毆」，實在枉法，對於今後犯罪行為之防範，倍加困難。

法官發火，主控追得大爆內幕，據說「此乃奉律政司之命行事」，即係話主控都唔想咁做，律政司吩咐，有辦法吖。

謀殺案也者，最嚴重之刑事案也，控罪成立，將判死刑，犯人要上絞刑台，近年來，香港飛仔殺人唔使擇日，打劫更加當作好閒，有個老木匠被幾個飛仔行劫，老木匠反抗，被飛仔劫賊亂刀斬死。又有一批匪徒打劫一間戲院，因為戲院夾萬內祇得千零，認為太少，一怒放火，好彩救熄，如果未能及時救熄，則留守戲院內之人員會一鑊熟，起碼死幾個人，如果火勢大，燒多幾間屋，則死多十個八個人亦不出奇，至於箍頸黨劫途人，而途人袋中祇得十元八塊，因而被劫匪拳打腳踢，並警告以後要帶錢出街……：諸如此類之劫殺案太多，如果案中匪徒，一一捕獲，則相信被判死刑之匪徒，實在不少。

律政司大概覺得匪徒如此兇狠，打交殺人，打劫亦殺人如果都控以「謀殺」罪，香港之謀殺案，豈不是太多，豈不是好影響香港之名譽？嚇到外國遊客時敢來香港亦不出奇，所以追得網開一面，凡謀殺案都改控誤殺，凡集體斬死人，都改控集體鬥毆，即係話：「打吓交，小事而已。」

所以，將謀殺案變成打交案，律政司係經過一番苦心然後決定者，目的在保護香港之名譽，並非有愛於殺人唔斬眼之匪徒也。

老夏認為律政司應該將此種苦衷，話俾各位法官知，以後凡有斬死人案都改為打交誤殺，劫匪斬死事主，亦可以當係自衛，因為事主反抗，發生打鬥也，控以「鬥毆」，亦無不合，最好係通知法官，今後將劫案改為普通遺失案，劫匪向事主劫得二千元，則當係事主報遺失二千元，則就命人

羅馬尼亞突舉行 最高機構聯席會議
討論與蘇關係惡化

【維也納十九日路透社電】繼昨天羅馬尼亞的領袖齊奧塞斯古在布加勒斯特與蘇俄大使舉行了一次會談之後，今日該國突然召集舉行一個由共黨中央委員會，國會及政府人員出席的聯席會議。

據羅馬尼亞通訊社稱：在該仲夏時期所舉行的少見的會議中，三國國家最高機構討論了西方觀察家認為在最近數星期中激怒蘇羅兩國關係的兩個問題。」

㊀羅馬尼亞對蘇俄經濟集團「東歐經濟互助委員會」所採取的獨立態度。

㊁引起莫斯科焦慮的羅馬尼亞對中共的態度。

昨天齊奧塞斯古與蘇俄大使巴薩諾夫舉行會議後的公報業已由羅馬尼亞通訊社發表，全文措詞的六行，並描述其甚為「同志化」。

這個語詞時常意味着會議中有很大的爭吵。共黨時常用「友好」這個語詞來形容，其實情形甚為冷淡的會議，「同志化」祇是指很少容忍的會議。

西方的觀察家們無法想出羅馬尼亞在近年來曾否在仲夏假期中舉行過這同類會議，認為它必定是由於該國與莫斯科間關係惡化而召集的緊急會議。

今晚布加勒斯特電臺發表了一個公報說：三機構所舉行的聯席會議通過了在七月二十七日至二十九日在布加勒斯特所舉行的「東歐經濟互助委員會」會議中所採取的立場。

【紐約十九日美聯社電】當着來自莫斯科的與日俱增的壓力，羅馬尼亞的領袖齊奧塞斯古的中共及東歐政策，業已於星期四日獲得了批准。

這項批准是在一個突然召集的黨與政府的聯席會議中獲得的。會議中分別作了兩個「決議」，一個是對齊奧塞斯古於本年六月訪問亞洲之事，一個是對東歐兩集團羅馬尼亞所提取的獨立立場問題。

北約新總部在因沙達島

【那不勒斯十九日法新社電】「義大利報」今日報導，北大西洋公約組織地中海新總部將設在那不勒斯對開的因沙達島。

馬耳他總理悶托夫最近要求北約把其總部遷出該島。

同時，在馬耳他，所有北約成員的國旗幟業已由總部垂下。

一位北約駐地中海總部官員說，這並非說是撤離的開始，而是北約決心離開馬耳他的結果。

日大藏省証實 日元決不改值

【巴黎十九日法新社電】一位訪問此間以日本大藏省高級官員今日斷然証實日元決不改值或任令日元對美元或其他貨幣的滙率自由升降。

按：東京非官方消息曾有日元將會改值之傳說。對於此項非官方消息的堅決否認係由大藏省大臣水田的高級顧問發出的。他並說，東京外滙市場將繼續開市。

【東京二十日路透社電】日本經濟新聞今日說：如果美國取消百分之十入口附加稅，和其他主要貨幣的滙率重新調整，日本政府已決定再估定日元之價值。

該報說，大藏省大臣水田和其高級官員已經決定於金融危機發生後之不久，將與美國舉行之雙邊談判的基本立場。

該報說，政府有可能把日元改值的幅度維持在百分之八以下，並補充說，即使歐洲各大國任令它們貨幣浮動，但日本並無浮動日元的計劃。

英財相巴伯要求美放棄入口附加稅

【布魯塞爾二十日法新社電】英國財相巴伯昨晚呼籲美國放棄其於本週宣佈的百分之十入口附加稅。

巴伯在此間歐洲共同市場會議中說，這項新稅收引起各方面的「自衛性」措施。

巴伯說，英國和歐洲共同市場應共同合作恢復外滙市場的穩定。

【布魯塞爾十九日路透社電】英國財政大臣巴伯今日在此間告訴共同市場的財政部長說，英國與共同市場六國必須考慮它們的外滙市場將於星期一恢復營業的各項條件。

鑽牛角尖

文桑納利無意跟鬥牛——尤其是一頭野牛面前，這個動作是於八月十六日在西班牙阿爾加門牛場出現的，雖然看來似無可能，但文桑納利並無受傷。（合衆社）

太空三雄指出 探月飛行收穫豐富

「太陽神十五號」太空人探月後安全返來，科學家說這可能是有史以來最有收穫的探險工作。太空人施高特、歐溫和郎騰帶回了一百七十磅重的月上岩石和長達三公尺直徑的底片，拍到近兩成的月球表面，連只有兩公尺直徑的坑穴都看得很清楚。

他們在月上黑利谷旁安置了有核子電力供應的科學站，裝有七項不同儀器，直接測錄月上資料，可以工作多年。他們在月球軌道中留下一個人造衛星，至少可以在一年期中測傳回月球引力及磁場作用。

指揮船「努力號」上裝有精巧儀器，首次從繞月軌道中測錄月球化學構造情形，傳回資料非常多，科學家要化多年時間才能分析了解。

探月太空人們自己對這些發現怎麼看法？他們認為那類發現最重要呢？

施高特談起那塊被稱為「創始石」的岩石時說道：「它是一塊小岩石碎塊，安置在一塊深棕色面較大的碎石上，就像安置在座架上……我這塊岩石等，我們去取。……假使眞是在月球開始時形成的，一定會告訴我們不少事物，而我們將等待專家分析判斷它的來源。」

太空人歐溫談到在黑利谷亞平寧山前面的，最重要的發現時說道：「那是在黑利山脚發現的方位，或者說組織的情形，那垂直屹立達一萬四千英尺高的巨大的山面，暴露在我們眼前，全部一萬四千英尺的高度中，可以看到清楚的分層，給人極深刻的印象，我們對自己能看到的幾層，分別加以說明，那眞使我留下難忘的印象。你在月球上一座大山面上，竟能看到這麼多的組織情形。」

太空人郎騰談到月上火山溶岩的情形時說道：「許多坑穴的背面顏色較淡的側邊，似乎充滿了溶岩……看來在『海』（平原）地區中，特別是『雨海』中，有不少溶岩流過。『雨海』似乎全是數不清的溶岩之流……因此，我認為在月球上，我們得到不少『火山起源論』的清楚印象。」

太空人施高特談到月面上鑽孔的困難和鑽孔取芯的重大意義，他說：「我們去黑利谷時一心以為會遇到的是有五公尺厚的土壤……我想既然是軟土，要把熱流探測鑽進去，或者要鑽取芯棒，應該毫無困難。

「鑽了大約」，後公遇到了很硬的岩石，我起初以為那是單獨一塊岩石，可是事實並不是的，我們很顯然地只有薄薄一層軟土，鋪在堅硬的岩石上。

「這樣想來，我認為我們帶回來的，是深入月球內部，進入黑利平原底岩或者基礎岩石的鑽芯標本。這是非常重要的發現。……這是我們此行中最重要的標本。」

施高特談到納稅人出錢所收到的科學方面的報酬問題。他說：「他們（地上的觀衆）在電視中看到的短暫時間內的情形，和我們的科學儀器收集的資料以及我們所取得的月球標本的重要性相比較，是微不足道的。我以為這些資料非但會促進科學進展，而且我們所學到的事物，將直接對一般人有關係。……

「我認為人類必須擴展自己，為了人類的延續，我們一定要開拓新境界；而我認為這是我們能這樣做的一種方法。我認為納稅人們……從這次飛行中得到的好處，值回他們所付出的代價。」

關於這一點，太空人郎騰說：「我祇能說，我們帶回來不少資料和許多東西，恐怕要再過很多年之後，人們才能眞正瞭解這次飛行的收穫有多少。」

工商日晚報主辦 寶得相機 天梭表 贊助

青少年暑期活動學生攝影比賽

㊀宗旨：社會福利署及港九各福利團體主辦之青少年暑期活動，各項節目現已展開，工商日晚報為提倡學生界對攝影興趣，特舉辦有關暑期活動學生攝影比賽，並由寶得相機、天梭表贊助，選出名貴獎品。

㊁題材：以青少年暑期各項活動為對象，如屬人像亦應以該項活動場合為背景。

㊂辦法：祇限黑白照片，參加者以大專及中學生為限，所參加之照片，尺寸最大為十六乘二十吋，最小為八乘十吋。

凡參加者均須貼有附刋之「印花」，並須於照片背後貼紙寫明姓名、年齡、地址及所屬學校年級。領獎時並須出示學生證。照片要寫明標題，並註明攝影日期、活動項目，送交灣仔分域街十八號工商日晚報或中環利源東街八號本報中區辦事處，信封寫明「青少年暑期活動學生攝影比賽」未入選之照片可於揭曉後一星期憑收條到本報領回。

㊃評選：聘請攝影名家擔任評判，評判人之評選即為最後決定，參加者毋得異議。如發覺有冒名頂替情事，即取消得獎資格。

㊄獎品：第一名寶得SP11型相機一具，天梭PR516型男庄表（自動、日曆、防水、十八K金表殼），或天梭名貴女庄表（十八K金表殼連帶），工商日晚報助學金五百元。

第二名：天梭新頴男庄表（十四K金表殼）或天梭寶石型女庄表（永不磨損型水晶玻璃，配皮表帶），工商日晚報助學金四百元。

第三名：天梭PR516CL型男庄表（自動、日曆、防水、包金表殼連帶）或天梭寶石型女庄表（永不磨損型水晶玻璃、包金表殼連帶），工商日晚報助學金三百元。

第四名：工商日晚報獎學金二百元。

第五名：工商日晚報助學金一百元。

第六至第十名：黑白菲林各一打。

㊅截止日期：九月十五日下午五時。

㊆揭曉及頒獎日期，容後公佈。郵寄者以郵戳為憑。

工商日晚報 學生攝影比賽 印花

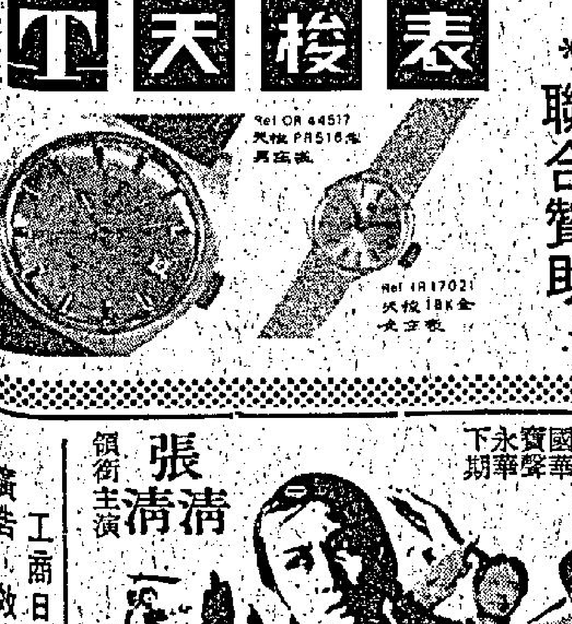

聯合贊助

寶得相機

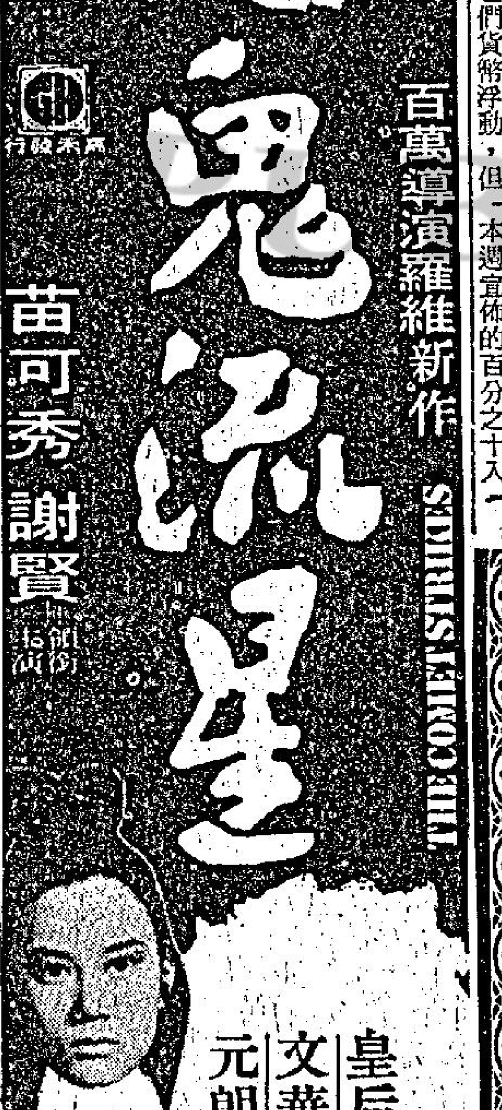

皇后 文華 元朗
文華加早場
賣座依然最旺
重點影院續映

鬼流星 美色迷人
鬼流星 忽現忽隱
鬼流星 招法犀利
鬼流星 戰無不勝

四維出品
羅維 馮淬帆 洪流 石堅 劉永 李昆 馮毅 姜南

樂聲 新聲 北河 國寶 油麻地 金國 金陵 麗宮 美宮 蘭宮
國華 寶聲 永華 下期

滿堂紅

唯我獨尊 預定三天 座票

劍龍 導演

張清 領銜主演

空手道 跆拳道 龍虎門
保證別開生面
正宗國技 武術顧峯

王戎 秦蜜 易原 白宇 主演

FIRST 1 SCOPE

景華 快樂 金門

今天五場請早

「昨日今日明日」導演 第昔加 最新傑作

大製片家 約瑟李雲

繼「戰地佳人」「一文一武」大製作

全片在蘇聯實地攝製，列寧運動場、克姆林宮、蘇聯歷史博物館，全上銀幕。

向日葵 Sunflower

電影皇后藝術女星 蘇菲亞羅蘭

歐洲影帝 馬斯杜安尼

蘇聯「和平與戰爭」女主角 露美娜·茜芙耶娃

聯合主演

全部特藝七彩

藝高公司出品 大時代戰爭背景 曲折恩情巨片！

新都 樂都 英京 英華 新舞台 國民 太安 觀塘·下期 電影重映 全五場

光榮進入第二週 第九天映

氣勢雄猛 銳不可當 仍請早臨

胡燕妮
秦祥林 白鷹 孟莉 韋帝雅 蘇帆
魯俊 顧文宗 林靜 唐國仕 主演 張冲 客串

出品人 楊曼安 監製 楊曼怡 編導 張森

銘謝捧場

YANGTZE SCOPE

東方 凱聲

明晚十一點半午夜場

轟天大賊 THE LAST SHOT

無敵片王 優先介紹 先睹為快

羅拔荷山 維娜莉絲 兩大巨星 領銜主演

爆火！刺激！

橫行江湖 如狼似虎 神出鬼沒 行蹤飄忽 機槍掃射 視如無物 飛車闖關 血肉橫飛

新鮮

東南亞毒品湧入美國
乘客偷運・郵寄遞送

・依華・

雖然美國對東南亞投資了數不清的生命和財產，但東南亞最成功的商業活動之一，卻是海洛英的非法製造和傾銷，或者，這是由於美國的「投資」才造成這種結果。

事實上，越南的美軍隊吸的海洛英，全部是由美國在中南半島戰爭的盟友——小泰國——運往南越的。

直至最近，兩位獲得美國國會授權調查美軍吸毒事件的美國議員，才公開揭露泰國在私運毒品方面所扮演的角色。

伊利諾州民主黨衆議員麥菲和康乃狄格州共和黨衆議員史特利，提出了若干大膽的建議。他們說，美國駐泰國的外交人員應該有力地說服泰國政府，謂美國政府不但祇需要，而且期望能夠積極採取行動，來制止私運毒品。

駐越南美軍所吸食的海洛英，大部份是由緬甸、泰國、寮國和中共雲南省山區的罌粟花製成的。

這兩位衆議員說：「不幸得很，沒有一個政府能夠對這些地區施以有效的行政或政治上的指摘。」

緬甸、寮國和泰國每年生產鴉片約一千噸，約佔全球鴉片生產量的一半，這些鴉片，大部份製成海洛英，以供給駐中南半島的美軍所服用。

史特利是前美國中央情報局工作人員。他說：在寮國方面，政府武裝部隊是鴉片及海洛英的主要批發商，而且直接與大規模的製造毒品活動有密切關係。

他們又說：東南亞所生產的鴉片，大部份經由泰國運出。

據若干名美國特務分子對這位議員稱，東南亞所生產的鴉片製成海洛英後，由軍人乘搭民航機或軍用飛機運往美國，有些美軍竟利用郵政服務，把毒品郵寄返美國。

但有大部份海洛英是由泰國和寮國走私往南越的。

有些美軍退伍軍人，最近前往泰國，從事於走私海洛英勾當，有一個組織在一間經常有美國黑人軍人光顧的「五旦」酒吧中活動。這些酒吧顧客被喚為毒品販子，負責把毒品運返美國。此外，很多美軍現役軍人亦被挪致，利用他們通過軍部郵政體系，把海洛英運往美國。

於今年四月五日，美國海關從曼谷寄來的一個軍事郵包中，發現十七磅海洛英。這一個在新澤西州被扣留的郵包，裡面所藏的海洛英包，如照市價，值美金一百七十五萬美元。

麥菲和史特利在其報告書中指出：「相信寮國和南越空軍也與這種販毒活動有着密切關係。」

這兩位議員又說，由「中央情報局」資助的「美國航空公司」也參與偷運毒品的活動，但目前尚無証據，足以証實美國機構的官員也參與東南亞運毒的秘密活動。

這項由美國國會外交委員授權下作出的報告書說：渡假後返防的泰國軍人，或派往南越服役的泰國軍，由曼谷，偷運毒品往南越。這些軍人所乘的飛機是美國軍用機。

這項報告書說：那些渡假後返防或在曼谷休養的美國軍人，亦把海洛英帶往越南。在泰國方面，一名身為泰國皇族後裔並且曾出任外交使節的人士，相信是該國以及整個東南亞區販賣鴉片、嗎啡和海洛英集團的主腦人物之一。

美國大使館人員深恐此種指責會影響泰國和美國之間的關係。但史特利認為此項販毒問題的嚴重性，實在比美、泰關係更為重大。

今年四月間，史特利在曼谷對記者說：他知道美國大使館故意不把有關海洛英的消息發表，為的是恐怕美國政府尷尬，他說：「美國大使館的此種政策必須加以改變，這不是尼克遜政府的政策。」

史特利和麥菲承認，要對付此項問題是極其困難的。他們的報告書指出，泰國企圖鼓勵山地土人種植稻米，而不要再種植製成鴉片的罌粟花，但未為成功。

他們的報告書又指出，泰國曾在這方面要求美國的幫助，並設法摧毀土人們所種植的罌粟花，但未能成功，因為地方過於偏僻，加以共黨分子的叛亂，執行此任務，簡直不可能。

這兩位衆議員認為目前的解決方法是對出入南越的軍人施以嚴密檢查。

迷人嬌花

「蓬門今始為君開」這一句說話，用在芝莉的身上是最合適不過了，她喜歡坐在草地上，新潮的裝束使來往的男士都不禁目眩。

賭仔多禁忌　中外皆如此

奧馬沙利夫把他那件紫色的恤衫放在雜物下面，穿上會帶來好運氣的衣服，前赴倫敦一家高貴的酒店參加橋牌賽。經過二十四場歷時七十二小時的比賽之後，奧馬沙利夫和他的隊友贏了七千四百七十鎊，然後，整隊飛往美國碰運氣。

像一流的橋牌手一樣，奧馬沙利夫有點兒迷信。當他玩牌的時候，他甚麼都要佔上風，包括上帝賜與的運氣在內。認識他那隊橋牌隊的人說，奧馬沙利夫出賽時決不肯穿紫色的東西，因為紫色對他而然，正像死亡之吻。

如果他上一次穿着某一件衣服贏了大錢，那麼，這件衣服一定保留，下次出賽時一定穿回那一件。如果一切無效，隊裡便會多添一個「一世够運」的幸運兒。至於誰是幸運兒呢？外人無從得知，因為識穿了便不靈。

有一次，奧馬沙利夫從砵崙與莊立頓賭場贏去七千四百七十鎊，據說那位幸運兒就站在他旁邊。賭場主人佛靈先生說：「我真的沒有了信心，這邊廂的奧馬沙利夫和他的幸運兒，那邊是大賭友加羅沙，不停地擦着他的金幸運符。我祇有隻九卡拉的鑽石戒指，希望藉此帶來好運道。」

百分之九十九賭徒都迷信。這是倫敦的薛尼和夫說的。他對此當然清楚不過了，因為他老婆露絲和夫是世界一流撲克好手，最近從康城回來，贏得了不少獎品。她的幸運標記是黑色的手袋。

如果沒有了這個手袋，她決不會坐下來賭錢。這次她甚至借用了十八歲女兒的戒指，因為她以前曾利用這隻戒指轉運。

薛尼說：「如果有賭徒說，他從不借運氣，那是車大炮。甚至賭場也往往因為莊家牌風不順而掉換荷官呢。」

中外如一，賭徒的禁忌多得很。譬如叫侍應生清理賭徒的烟灰盅，是大忌之一，因為賭徒認為，運氣會跟煙蒂一起走掉了。另外，如借錢、唱歌、吹口哨、讓鬥雞眼的人站在檯邊，都是禁忌。這難怪奧馬沙利夫打橋牌如此迷信，因為他是賭大錢的。

同性戀的電影

女性通常需要通過同性戀的刺激來發洩。

我常指出，同性戀是互相，或合作的自瀆。很多女性寧願與另一女性互相自瀆而不喜歡個人的自瀆。因此，根據統計數字指出，有很多女性已接受女同性戀的好處。

由於女同性戀是兩個女性之間的安排，她們互相刺激性慾以求達到性高潮，因此，這種女同性戀的電影是會引起男性的性慾的。所以，一些男士們僱用妓女來進行這種表演是一件普遍的事。

由此種性偏差，另一種性現象便告出現，這是對色情照片愛好的增加。其另一名詞是「由觀看而刺激性慾」。「由觀看而刺激性慾」已在所有人類中存在。雖然他們喜愛觀看這些色情事件，但另一方面，他們視之為罪惡、汚穢和淫褻的。

在美滿的婚姻生活中，色情照片和淫褻的床邊語佔有重要地位。例如，有些婦人會體驗到當她在被引起性慾時造愛是會感到性慾上的色情刺激，而在床上的性交談亦是十分正常的。告訴丈夫，他需要甚麼性刺激來引起性慾會使他成為一個理想的愛人。

與丈夫前往觀看「被禁映」電影亦很正常，你不應因為你需要看一些色情事件而感到慚愧。（一）

爵士名詞淺釋
音樂漫談

今天再選幾個常見的爵士音樂名詞淺釋以供讀者參攷。

爵士音樂的歌曲類型有以下幾種：

歌謠體歌曲（BALLAD）——通常是慢節拍的，溫柔而帶感情的歌曲，雖然怨曲體歌曲也多屬慢節拍，但在本質上卻不同，對爵士演奏者而言，這類歌曲最難演奏，因為快節拍的歌曲演奏者的即興變奏容易處理，但歌謠體歌曲則不然，演奏者完全需要利用自己的想像力去變奏，不能利用技巧去刺激聽衆之故。

怨曲（BLUES）——一種最能代表爵士音樂的歌曲型式，在美國南部的黑人社會中流行，其名既曰怨曲，其調也通常充滿憂鬱性的，通常全曲分十二小節，而且其結構有一定的型式，開始是四節主音，然後兩節變音，再兩節主音，再兩節變音，最後是兩節主音作結，幾乎是千篇一律，純音樂的或演唱的，傳統爵士樂或現代爵士樂都是如此。

BOOGIE—WOOGIE——一種通常用鋼琴主奏的曲調，是第一次世界大戰以前在美國南部和中部所流行的，它有一個循環不變的低音節拍，週而復始地演奏，雖然它創立很早，但卻費了二十年的時光至四十年代才由地區性而流行到全國去的。

拉雀韓德遜（FLETCHER HENDERSON）——此公是爵士音樂的革命家，在他以前，爵士音樂是沒有用編就好的樂譜演奏的，因為初期的爵士音樂家都認為爵士音樂是需要絕對自由發揮的音樂，不過用樂譜來作範圍的，但自韓德遜始才有編就好的樂譜。至大樂隊的意思則是除此三組的樂器外再加上其他樂器，例如弦樂器組，電木琴，豎琴，法國號等等不一，此風自公爵依靈頓（DUKE ELLINGTON）而始，由史丹甘頓（STAN KENTON）將其發揚光大的。但普通來說，爵士樂隊所用的樂譜雖經編曲家謹慎編就，亦要留開一段或數段空位以供隊員作即興變奏（IMPROVISATION）之用的。

即興變奏——這是爵士音樂的最重要特質之一，它的發展可分四階段，在初期，樂隊的隊員將樂曲的一小段重複演奏數次，作為這樂曲的變奏，所以這些變奏可以合奏的，但自二十年代開始，隊員便發展至作單獨的即興變奏，他們跟據全曲的和弦及和音作一小段的變奏，至此那些合奏式的變奏便全部沒有人應用了。此風由搖擺派爵士樂起，維持至BE—BOP，現代派和冷靜派也一樣沿用，至一九六零年演奏者祇要根據樂曲的一些音符而作自己的變奏，無需根據其中的和弦了，及一九六五年，自由爵士樂興起，根本什麼作即興變奏的規條也不存在了，即興變奏自由得可以隨演奏者從心所欲，所以數人同時變奏之風又完全恢復。

和平共處

打架，本來，貓與狗是世仇，見面一定要打架，這大概是指鄉間的貓狗吧，因為城市的貓狗，往往一起住在一層樓裡面，一天到晚碰頭，大概不可能老是打架吧。

貓與老鼠可不同，因為力量懸殊，老鼠雖有和平共處之心，貓兒可不肯，況且貓兒又負有守夜之責，牠食君之祿，當然不可能讓老鼠撒野，所以，貓跟老鼠和平共處的機會微之極微。也許是基於貓與老鼠的原理吧，美國始終不肯對越共讓步，因為讓步給這小東西，有辱國體。可是勢力均等時，彼此不得不讓步，這是貓狗的哲學。不過，貓也有讓步的時候，看看附圖，貓兒還請老鼠吃飯呢。

名人姿彩
婚姻難白頭偕老　但仍然深愛對方

但奧馬沙里夫的婚姻和好萊塢其他影星一樣，都不能白頭偕老，他和費田結婚十一載，而且有兩名兒子，但他們終於分居。

奧馬有點兒感慨地說：「分居是我提出的，因為我覺得，我們各自常因拍戲的關係而告分開，既然如此，不如乾脆分居。最重要的，便是我發覺每一個男人應要到三十五歲時方結婚，因為到此年齡，他才算是一個完全成熟的人，到此時，他的事業相信亦有相當基礎，他不用再為生活奔波，他最需要的便是安定下來。這時結婚才是理想的時候。」

雖然他們是分居了，但奧馬並未和費田正式離婚，這當然是他們仍然互相深愛着對方，而且他們亦深深愛着他們的兒子，為了不想打擊他們的兒子，他們只是分居，未到離婚的階段。

德力，奧馬的大兒子，在父母分居後，跟隨父親，而小兒子則跟費田，奧馬將德力送往倫敦受教育，他們父子曾經在一套片裏演出，但奧馬表示他不喜歡德力成為一名童星。他說：「在『齊瓦哥醫生』裡，我認為他的演出是不會受注意的，但事實證明我錯了，但我仍然堅持己見，認為他不適宜當童星，我希望他將來長大後，做一名真正的演員，我希望有朝一日能繼成我的衣砵，但不是現在，因為他太小了，我想他和其他[illegible]長大，這對於孩子的性格，是非常重要的。」

「我坦白地對他說，我希望他成為一名演員，這樣到我老時，我仍然可以和他在一起，我不喜歡他將來選擇律師或醫生的職業。」

「最合我高興的，他已是一名玩紙牌高手，這大概是遺傳的關係吧。」

在和他的妻子分居後，他曾經向人自我解嘲地說：「我被人譽為女人湯糰，這完全是錯誤的想法，我以為我在女人地界方面是完全失敗的，在過去五年內，我所認識的女人不外是女明星及女橋牌手，同女明星一起是有趣，但她們都不是結婚的對象，而女橋牌手呢？她們大都非老即醜。」

很明顯地，奧馬對現時的生涯已感到一點兒厭倦，他最需要的便是安定下來，但你想製片家及影迷會准許他停下來嗎？

甲狀腺癌的徵狀與治療
衛生信箱

弟是貴報忠誠讀者，素仰先生博學多才，能為讀者解答疑難問題，現有一些問題頗感困擾，有勞先生費神賜覆。

家父現年六十，身體一向體弱多病，在早年起，已時常患甲狀腺炎，也曾吃過很多藥物，但卻時發時愈，近日我聽人說有一些老年人假如常患甲狀腺炎的話，很可能會引起甲狀腺癌，而近日我又恰巧發現我父親的頸部有一塊緊的硬塊，故我實在對此疑心，現請：

㈠患甲狀腺癌有何徵狀？

㈡家父頸部有一硬塊，未知是否患甲狀腺癌症呢？又此症是否很利害的病症呢？有治愈的可能嗎？

㈢甲狀腺癌是否由甲狀腺炎引起，是否老年人患較多呢？

㈣如何能檢查出是否患甲狀腺癌呢？

㈤治療甲狀腺癌，通常用什麼方法呢？

弟心急人上

答心急人君：

㈢是的，甲狀腺癌是由於甲狀腺腫瘍，惡化而引致，這種病症患者以五十歲以上的人為多，其中尤以女性比男性更為多。

㈠甲狀腺癌患者其頸部甲狀腺會有凝聚成硬塊出現，這硬塊並會逐漸擴大，硬度也逐漸增加，用手捺之可微有移動，表面凹凸不平，硬塊有時雖不會有疼痛，但增大的時候便會壓迫着氣管，使呼吸受到障礙，說話聲音也受影響，繼續便是向頸部的淋巴腺擴展增大。

㈡在未完全清楚該症狀時，請恕不能妄下斷語，可往找醫生檢查一下。又甲狀腺是身體的內分泌腺，機能遍及全身，所以癌細胞擴展的時候，範圍非常廣，很易致命，但如發覺及時，仍有治愈的可能。

㈣檢查甲狀腺癌，多用放射性碘，先查看它是屬良性或惡性的，然後再決定用何法治療。

㈤治療甲狀腺癌，一般都採用手術切除的方法，手術施行後，可配合用放射治療。

賈博士覆

四種顏色的政治資料

在今年的一月份，有一天，在德國公共火車上面，突然出現了一疊共有十五萬份的四種顏色印就的小雜誌，初看起來，好像是一種新出的雜誌正在推行一項宣傳商品的運動，但仔細一看，才發現原來乃是聯邦政治教育局所出版的最新小冊子。這發十多萬份的小冊子一下子就被人拿去了。

這間政治教育局乃是德國聯邦政府設立的，目的在於喚醒人民把政治教育灌輸給大家。加強大家對民主的認識，並且增加人民參加政治的興趣，使自願參加活動。這間教育局第一部工作就是向公衆人士發出一份雜誌式的教導本子。這本雜誌共有卅二頁，是兩開式的，登載了許多平常的一些政治知識，好像說，創刊號裡就刊登了一篇現代社會有關解放婦女的文章。有關這類的問題，雜誌裡沒有擬出答案。標題上寫着：我們是國家的奴隸，還是家庭主婦等等很是醒目。雜誌裡還刊登了一些署名人士的觀點，意見。好像燕尼黑的流行歌曲歌星——萊布勒克談最新的婦女時裝「我愛迷你裙」等。

電視明星哥克也寫了一篇文章說，他很樂意把目前的工作讓出來給婦女擔任。另一女記者溫娜佐菲爾則寫了一篇短文說，女人不愛看女人出現在銀幕上等。反對黨領袖巴西爾和國防部長史密特也寫了一篇題為「婦女獲得投票權五十週年紀念」的文章。

乞兒發達之後　著「行乞為業」
世界珍聞

沒有人能夠對義大利北部蒙莎鎮的乞兒硬心腸，他們啥嗄着，發着抖，在最時髦的街道，向行人討錢。幾年來，行人不斷地幫忙這些落難的人，施捨幾個里拉，有些甚至給一百里拉。但如今人們不但能夠抗拒乞兒的乞討，而且假如這些乞兒還在這個地方行乞，一定會給人追討。

有個叫阿馬拉的二十七歲西西里人，行乞三年之後，銀行竟有存款一萬三千五百鎊，還出版了一本書：「行乞為業」，並在高級酒吧以威士忌招待記者，要人家聽他的故事。

阿馬拉是一九六五年突然想到以行乞為生，那時候他還住在西西里。他想，人們對可憐的乞丐一定會無限同情，富有的城市一定會有人因內心自疚而慨解慳囊。

阿馬拉選擇了蒙莎鎮的邦特街為「營業地點」，穿着油膩的恤衫，破爛的外衣，殘舊褲子和皮鞋，蹲在風髮呼的皮具店與化粧店之間。

阿馬拉便財源廣進，有時每天可掙三十三鎊。每日「工作」完畢，他便抓起拐杖，艱辛地步行而去。可是他招待記者時，完全是另一個樣子，穿着一流裁剪的衣服，步履瀟洒，誰敢說他是乞兒？

新到　男女泳衣・夏季時裝　花樣新　質料靚　價錢平
台灣民生物產有限公司：九龍尖沙咀彌敦道百壹號（東英大廈）　分店：香港北角英皇道壹三至五三號　旺角荔枝角道廿二號（東興大廈）　分銷處：灣仔分域街（東城戲院商場）東城禮品

工商晚報　分類廣告　銷數廣　效力大　收費廉
每段　大字四個　小字卅四　每天元半　上期收費　不折不扣
凡涉及法律性廣告，請携同身份証來本報辦理刊登手續。
洽刊處
（一）中區辦事處利源東街八號地下　電話：二式五四九五・二式壹式三八
（二）灣仔分域街十八號本報廣告部　電話：七二九三零七・七三零七零八
（三）彌敦道壹零零號東英大廈式零壹室生記租務處
（四）旺角彌敦道七五六號B地下（近太子道口）
（五）油蔴地上海街三壹九號老實公司
（六）九龍城周生生金行（太子道四三式號）
（七）青山道周生生金行（青山道三式六號）
（八）油蔴地周生生金行彌敦道分行（彌敦道式式壹號）
（九）旺角周生生金行（上海街六三壹至六三三號）
（十）深水埗周生生金行（大埔道四七號）
（十一）佐敦道周生生金行（佐敦道四七號L）
（十二）紅磡周生生金行（蕪湖街九十九至壹零壹號）
（十三）荃灣周生生金行荃灣分行（荃灣青山道）
（十四）元朗周生生金行（大馬路壹號E）

誠徵伴侶　徵求　尋找證書　本人遺失會考證書一張，如有拾得者請電K八五八七四二，定予酬謝。方姑娘　尋訪
招牌工程　承接修裝各種招牌及起正被風吹離原位者，收費低廉
立信搬運有限公司　東門搬屋　H-720038 729484 K-627545 622941
中聯搬屋公司　H-717922・710725　K-672608・667301
打字機　商業
三年制之中醫全科學府　菁華中醫學院　招生
打字　香港商科學會書院　旺角彌敦道607號新興大廈三樓　電K895364
科學電專
婦英　初中高級　旺角彌敦道609新興大廈
喉　吳景雲　專科中醫
鼻　程普德　鼻塞涕血臭
痔
虫　黃華東
耳鼻喉　蔡德芬　頸癧　痰核　七代祖傳四十餘年經驗
功療內術　輝治　趙手　K940577
柏潘
胃　風濕　氣痛　病
善補靈藥
刊登廣告請撥電話：七三〇七〇八

淺彈輕唱

丹鳳

鳴火打劫，威風八面

賊人白晝進入金鋪，先鳴鎗兩響，然後搜劫，得手後再鳴鎗兩響然後離去。「鳴」火打劫，威風八面矣。

建築樓宇，聚沙成塔

工務局調查建築中之樓宇，發現四個地盤混凝土未達水準。有七個地盤在調查中，可能有未達標準之混凝土。「聚沙成塔」，這句話，不圖却被建造業利用了。

歪風掀起了衣裙

紐約一位脫衣表演女郎，在街頭掀起衣服裸露示威時被捕，她在法庭辯稱，衣服係被歪風捲起，官判無罪。

這股「歪風」，早已吹向舞台去，吹向銀幕了，吹向酒吧去，吹向夜總會去。

堅羅素再拍格蓮達

「樂聖柴可夫斯基」中的李察張伯倫與影后格蓮達積遜。

「風月寶鑑」雖然沒有使堅羅素取得本屆導演金像，但該片却使女主角格蓮達積遜榮登金像影后的寶座。格蓮達認爲她的得獎是個大大的意外，如果不是堅羅素出類拔萃的導演技巧，英國女星實在很難再在本屆得獎，因爲去年的影后，已爲英國女星美芝史蜜絲所得。

格蓮達積遜雖然有點謙遜成份，但事實的確如此，在金像歷史中，影后一項很少連接兩屆爲英國女星所得的。堅羅素的導演才華，早在「蘇聯潛艇大鬧紐約」已爲全世界觀衆所賞識，到「風月寶鑑」則更爲哄動，他的獲得提名競選，實在一點不意外，反爲得不到獎，令人惋惜。

在拍完「風」片不久，堅羅素馬上邀得格蓮達積遜再拍「樂聖柴可夫斯基」，本來格蓮達是打算休息一個時期的，但堅羅素的邀請，她實在無法拒絕，她曾經說過：「祇要是羅素先生的命令，我是沒有理由拒絕的。」由她這句話便可知格蓮達對堅羅素景仰的一斑，「樂」片原名叫「音樂情侶」，故事大部份描寫柴可夫斯基的私生活，扮演柴可夫斯基的，是以「喬迪醫生」片集走紅電視界的美國性格小生李察張伯倫，格蓮達則扮演柴可夫斯基的太太，堅羅素在此片中有非常出色的表現，他在描寫柴可夫斯基和他的夫人的性格和感情方面，有很細膩很深入的成功，難怪有人認爲他可能憑此片再獲提名。

西廊

因爭奪大製作主演角色 CC與羅蘭交惡

艷星歌狄亞嘉汀娜近日與「影后」蘇菲亞羅蘭交惡，起因據說是由於二人爭拍一部新片而引起的。上項消息乃是好萊塢一位女記者所透露的。這位女記者在最近發表一篇撰文中指出CC歌狄亞嘉汀娜與蘇菲亞羅蘭近日在羅馬一間大酒店碰頭，二人的房間恰好被安排在對面，出入之時，二人見面視同陌路，大家互不打招呼，比起幾年前她們經常出雙入對的情形，有如霄壤之別。

據說導致她們二人交惡的原因，乃是由於有一位好萊塢大製片家，有意開拍一部耗資數千萬美元的大製作，女主角一職要找一個身裁健美的義大利籍女星担任，主演片中的一個奇女子，使其在外型及口音方面更有眞實感，製片人最初屬意要找CC歌狄亞嘉汀娜担演這個角色，但是後來有人向他建議謂恐防CC的名氣不够叫座力，日後在票房方面不能獲得理想的效果。製片人經考慮後認爲有理，乃轉請蘇菲亞羅蘭主演這個角色，他認爲「影后」這個名銜對這部大製作的票房紀錄會起一個保險作用。這消息經記者發表後，難免有所渲染，報導出來後，CC頗爲不悅，同時並有人在背後煽風點火，謂蘇菲亞羅蘭是不適合演這個角色的，因爲她的臉型太胖，年齡也大，而「三圍尺碼」絕不如CC的驕人。

而這番說話再傳到蘇菲亞羅蘭的耳中，她爲此事亦頗爲氣憤，她認爲有人在背後說她的壞話，其實她至今仍未決定去演這部電影，不過她強調製片人要選擇某一個演員去演某一個角色，自然有其見地的，絕不會盲目地去選擇的。

爲了外間的種種傳言，CC歌狄亞嘉汀娜和蘇菲亞羅蘭間的感情難免出現裂痕，在大部份的公開酬酢中，她們二人都盡量避免碰頭的機會，以免雙方有尷尬的鏡頭出現，豈料世上的事就是那麼巧的，在偶然的機會下，二人又因往拍片及渡假的關係，在羅馬一間大酒店碰頭，爲了避免更多的尷尬場面出現，二人在翌晨就各自遷出。——南施

娛樂圈

生活照中看出親切

李小龍在泰國的拍片生活怎樣，也許是衆多的人所欲知道的。最近何冠昌從泰國帶回了大批的「唐山大兄」的生活照片，其中最多鏡頭的，還是胖子導演羅維和衣依與李小龍的合照。

從那些照片中，却看出了李小龍一個生活上的小動作，那是地道的中國人的小動作，他喜歡把胳臂攬在人家的頸上，去表示親暱。即使是對待衣依，他也是用了這一個動作。而與羅維的合照中，幾乎十居其八，都是李小龍攬着羅維的肥頸項的。

「唐山大兄」的外景隊，現在正開到了離暹邏頗遠的小鎭——北冲，去拍攝片中最主要的幾場戲。「唐」片的故事，原就是環繞着暹邏附近的一個小鎭的一間冰廠。李小龍飾演的角色，是由故鄉到泰國謀生，第一個工作便是到這冰廠當搬運工人。

外景隊所以要到北冲去，正因爲北冲有一間規模頗大的冰廠，嘉禾爲了使「唐」片拍得更有眞實感，曾向主持人頻頻接觸商借冰廠作片場，最後獲該廠主持人慨允，於是，外景隊便開拔到北冲去了。

當然，拍攝實景有好處也有壞處，好處就是有充份的眞實感，毫無矯飾。其壞處便是苦了導演和工作人員，因爲，導演不能爲所欲爲，隨意拍取鏡頭。所以，他取一個角度，都要小心量度。

冰廠的這幾場主力戲，也可以說是嘉禾外景隊在合作上，受到很大的考驗，羅維、李小龍、「唐」片攝影師和武術指導韓英傑，常在每天下班之後，要抽出工餘時間在冰廠裏共同設計拍攝角度。

羅維和李小龍之間，在這幾個星期的合作，使他們惺惺相惜，成爲摯友。

羅維、李元龍在拍「唐山大兄」外景空暇時閒談情形。

押後拍片祇等拆橋 百萬紀錄三位一體

「雙俠」是張徹去年開拍的武俠片，它拍於「新獨臂刀」之前，却完成於後。

而且，說「雙俠」完成，還有一段距離，此片拍了一部份之後，突然停了下來，張徹改去拍「新獨臂刀」和「無名英雄」、「拳擊」兩部片。關於「雙俠」的突然停拍，原因不在導演，亦不在演員，而在此片的佈景有一點問題；因「雙俠」中有一場戲是要將邵氏後山專爲「新獨臂刀」一景而搭建的長橋拆斷。

拆斷這座橋所需的人工是頗巨的，單是花費的日子非一個月不可，起初，邵氏當局覺得花費了這麼多人力、資力去拆橋，倒不如在後山另擇一地，搭一道長長的吊橋來得簡單。

但是，張徹却不同意，他認爲橋必須拆，製作不能馬虎，片却可以押下來，先拍別的「片子」，等待到橋拆好了，然後才再續拍下去。

現在，張徹先飛日拍「惡客」，回港後他便着手去完成「雙俠」。

年初，他到泰國去拍「拳擊」，後者已經上映，賣座亦是百多萬元。「拳擊」却已排期九月份，在中秋節前一週推出，把映期直拖落中秋節之後。「拳擊」以泰國拳爲主，此片和張徹過去所執導的影片風格與打鬥場面都是不同，可以一新觀衆之視聽。

對於這部片的賣座，他依然是信心十足，他要一部片能賣百萬元，平均來說，擁有四十萬觀衆去欣賞。換句話來說，張徹、狄龍、姜大衛三人的觀衆加起來，便具有這個數字了。

約本月廿日，張徹夫婦、狄龍、姜大衛一同飛日，拍完了「惡客」外景回來，除了繼續於「雙俠」一片的拍攝之外，剛好是「拳擊」一片的上映，照例邵氏當局，或是張徹自己會對此片做一場宣傳工作的。——竹玲

七先生

立刻改名

恬妮岳陽合演喜劇 如上社會大學一課

你做過房東嗎？知道房子租不出的困難嗎？還有，你曾經想租別人的房子安居嗎？那你一定知道房東向你提出的條件與限制了。假如你們都沒有嚐試過，現在向你介紹一部充滿了笑料的電影「有屋招租」，在這部片子裡告訴了你出租房子及租用房子的各種秘訣，如果你看了這部影片，眞如讀過了一課社會大學的課程，更可以滿足你欲出租或租用房子的理想要求。

岳陽、恬妮，是一對未婚的青年男女，在房東限制不出租房子給未婚者住用下，而做了一對有名無實的夫妻，「吉屋召租」，這部暴笑的喜劇電影，也就從這對假夫妻租用一間房子後展開，製造出無窮無盡的笑料，而且這些笑料都是現實的社會環境裡，在今天都是經常可以看到的。導演爲了達到戲劇化的氣氛，導致成這對假夫妻變成了假戲眞做，可是其間把包租婆陶述却弄得頭昏腦脹，當她知道自己的政策失敗後，決定把租屋條件改變，那就是專租給未婚者，當岳陽恬妮結婚後再欲租她的房子時，其條件已從「已婚」變成了「未婚」者，再次的嘗試租屋的煩惱，該片本星期六將優先午夜場。

恬妮、岳陽在「有屋招租」中一鏡頭

鬥新裝益了導演

明星們爭戲做，爭排名等，最使製片家、導演們傷腦筋，而黃堯目前所拍着的那部「我爲你痴迷」，最近也發覺演員們在鬥，細心分析，黃堯笑對筆者說：「這門，對這套片更有幫助也。」何解？原來這一群青春派影星，都是在鬥演新裝，她見他每次都穿新裝，於是，她也不甘後人，立刻換新裝，女的固然新裝頻頻換，甚至男的如鄧光榮、金川、石修、林松義等，也不執輸，大添新裝。負責製片之林醒凡說：「我做了那般久製片，第一次見到一套影片，有這般多新裝出現，爲了這些新款服裝，在觀衆面前出現時，不會有落後之感，黃堯更馬不停蹄的趕拍，希望在十月份此片可以推出上映。」

電視花絮

小寶也想做歌唱明星

歌唱明星是本港不少青年男女傾慕的職業，而標叔叔的姪女小寶最近也熱中當身歌唱界，希望成爲著名的歌星。這是無線電視翡翠台「合家歡」片集於今（二十）天晚上九時播映的故事內容。

事情的起源是標叔叔的歌星女友茱莉聰婷送了一張唱片給絲絲，小寶聆聽之後很渴望能夠成爲歌星，於是苦心練歌，剛巧她的學校正組織女子合唱團，準備在家長晚會表演，小寶因歌唱走音，被老師拒絕參加，使小寶苦惱不已。在校園裡面，朱仔見小寶悶悶不樂，便唱歌安慰她，豈料被音樂教師聽到，驚爲天才，要他在晚會中獨唱，朱仔會不會參加演出呢？請大家屆時留意收看。

恒星 德輔道中 H448006 — 邵氏公司歷年不朽傑作：家傳戶曉 百看不厭 皇牌巨片 徇衆要求 源源推出
即日五場放映 七彩黃梅調歌唱片 西廂記 李菁 凌波 主演 岳楓 導演
張徹導演 鐵手無情 李菁·羅烈主演 ｜ 高立導演 女秀才 凌波·金峯主演
岳楓導演 三笑 凌波·李菁主演 ｜ 嚴俊客串 船 何莉莉·林森

樂聲·新聲 今天五場獻映 第一公司正宗國術七彩打鬥巨片 龍虎鬥金剛 張清清 王戎 易原 領銜主演 秦蜜 白宇 客串 ｜ 午夜場：樂聲 鬼神槍 新聲 新潮小姐

新舞台·國民·國都 H708861 H721534 K852123 進入第二週 新舞台五場·國民四場 七彩時裝艷俠巨片 財色驚魂 胡茵妮 秦祥林 孟莉 主演 ｜ 明午場 重逢 陳芬 王戎 ｜ 國都仍五場今天映 七彩時裝輕鬆巨片 我愛金龜婿 何莉莉 凌雲 主演 ｜ 明午夜場 來如風 羅烈

皇后·文華·皇都 今天四場（文華五場）最恐怖武俠片 鬼流星 ｜ 明晚午夜場 愛你一萬倍 ｜ 皇都今天兩場 七點半 九點半 中華歌劇團 ｜ 廿六日獻映 愛你一萬倍

東城·百樂門 最後今天 徇衆要求 美高梅公司百看不厭巨片 劫後英雄傳 Ivanhoe 伊莉莎伯泰萊 羅拔泰萊 鍾芳婷 主演 ｜ 明天盛大獻映 一代滾王

麗聲·京華·皇宮 第四週六場 鄭氏公司彩色盜劫新片 劫寶群英 亞倫狄龍 伊凡蒙丹 保維爾 聯合主演 ｜ 今天獻映 驚心動魄殺手巨片 擺花手

聯邦 最後五場 古裝艷俠巨片 封後英雄傳 羅拔泰萊主演 ｜ 明天首映 一代滾王

百樂 H702412 即映 霍百士戰將鬥佐治 鐵血將軍巴頓 特別時間 12點 3點 6點 9點正

豪華·快樂·金門 五場請早 戰爭背景曲折奇情彩片 蘇菲亞羅蘭 馬斯杜安尼 合演 向日葵 全片在蘇聯實地攝製 戰爭殘酷拆散鴛鴦 踏遍鐵鞋痴心不息 ｜ 明午夜場三院映 愛你一萬倍

恒星·樂宮 H448007 每晚兩場 七點半 九點半 星期六日加三場 尊尼與帝斯 歌唱音樂團 ｜ 即日五場 邵氏公司七彩黃梅調歌唱片 西廂記 凌波 李菁 主演 岳楓導演

麗都·麗華·國賓·仙樂·民樂·龍城 今天全線五場獻映 聯邦出品血淚恩仇構織成的巨片 飛龍山 楊夢華 陳浩 萬重山 主演 陳洪民 導演 ｜ 明晚午夜場 瘋狂殺手

新都·樂都·英京·英華 第二週映 長江公司創業輝煌巨獻 財色驚魂 胡燕妮 秦祥林 孟莉 白鷹 韋雅 張冲 主演

金陵·金國·寶聲 今天兩院聯映 金陵加開五點半五場 第一公司正宗武俠片 龍虎鬥金剛 張清清 王戎 易原 主演 ｜ 今四場 南宮 遠尹 靜 姬 太監 ｜ 明午夜場 瘋狂殺手

國華·國賓 K642050 K208917 今五場 邵氏新潮喜劇 我愛金龜婿 何莉莉 凌雲 陳依齡 主演 ｜ 今五場 黃卓漢監製 龍虎門金剛 張清清 王戎 易原 秦蜜

華盛頓·總統·域多利 今天最後請勿走雞 桃色響尾蛇 ｜ 明天六場美藝發行賣座新片 桃色雌老虎 ｜ 阿潘大傑作 小人物

大世界·麗宮·紐約 今天五場獻映 十七世代年輕警匪血戰片王之王 翻天覆地黑蛟龍 李察波頓 主演 不宜兒童觀看

新華·利舞臺·海運 新華五場 加開十點半二場 利舞臺·海運四場 辛康納利 主演 大盜金鐵剛 全港輿論好評！

東方·凱聲 第二週映 加開十二點半 不宜兒童 基斯杜化李 主演 後來居上之恐怖片王 吸血殭屍血濺神秘堡 恩培羅發行 ｜ 明晚十點半午夜場 轟天大賊

京都·大華·金冠 最後今天四場 歐洲公司緊張刺激俠艷巨片 勸王俠盜羅賓漢 孟甘利 梅活 麥嘉 戴 愛麗 主演 ｜ 分秒擋腳 分秒擋牆 ｜ 明晚午夜場 瘋狂殺手

皇后·豪華·文華·快樂·金門·北河 明晚三度週末午夜場 大公司哀艷奇情倫理巨片 亞洲影后 甄珍 傑作 柯俊雄 崔福生 葛香亭 一后三皇·金牌戲寶 初映再度 同樣爆滿 名片先睹 是閣下的光榮

尚有戲院刊 第六頁

麗聲·京華·皇宮 明加早場及午夜場 瘋狂進入第四週滿！ 劫寶群英 阿倫狄龍 伊凡蒙丹 保維爾 三大天皇巨星主演 特級巨片 注意時間

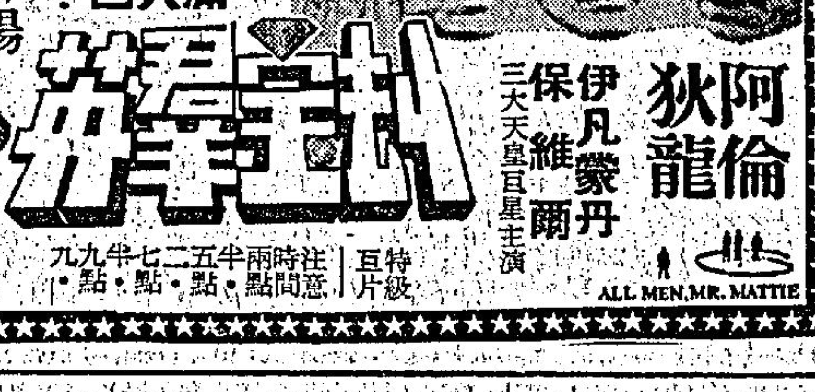

昨日仍然爆滿 今天仍映五場 我愛金龜婿 何莉莉 凌雲 陳依齡 主演 監製 邵仁枚 導演 井上梅次 新潮女兒 萬里尋夫 戀愛信徒 臨時創書

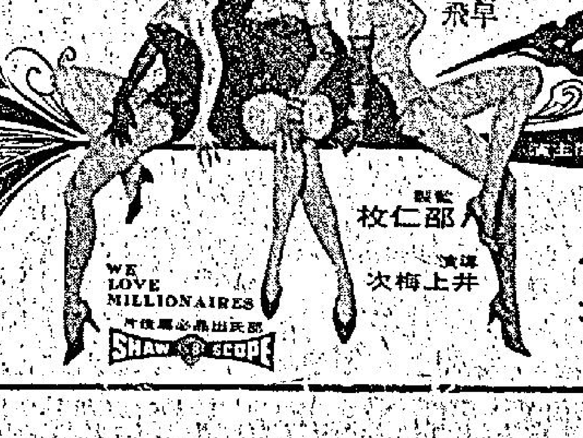

台灣物產價廉物美 請到尖沙咀東英大廈，北角英皇道，旺角荔枝角道台灣民生物產有限公司參觀選購

訪時裝專家談—
今年最流行男裝

……在最近十年來，已有很大的改革，以前的男士，對於服裝的款式，大都不爲已甚，幾乎阿爺時代着落的西裝，留給乖孫着，都不會有過時之感，單就西裝的款式來說，來來去去都是那一種，毫無新穎之處，所以難怪以前有些後生仔，提起着西裝好似要「大殮」一樣，愁眉苦臉，除了一些爲口奔馳及遇上喜慶大事，想要他們着西裝打呔出街，重慘過叫他們受刑，點解？因爲以前的西裝，毫無美感之故也。

但時移世易，隨着社會之安定繁榮，一般人生活水準之提高，而且社交場合增加，出來交際應酬，如果無一套比較特出的服裝，現代人不會話你寒酸無錢，只會暗地算你「老套」，追不上潮流，這樣，服裝錢是花了，但所收的效果適得而反，你話唔心實都幾稀奕！

「女爲悅己者容」這句說話，在今天來說，有加以修正的需要，其實男人對於自己的儀容及儀態，有時比女人重緊張，如果唔係，又那裏有這麼多男洋服店及男化粧舖的開設，由此可見，男人對於打扮方面，比女人實不遑多讓。

本期筆者要介紹的，便是幾款最流行的男性西裝，西褲及恤衫。爲了想知道本港現時最流行的西裝衫褲嘜那幾種，筆者特別走到模漢服裝公司，訪問該公司經理，由他說出現時本港最流行的男性服裝。

他首先指出，男性服裝在今天來說，可說是有了重大的改革，無論在欵式，顏色，質料方面，我們不難看出它是在不斷的改進。

現時世界各地的男性服裝，可以分爲兩類，一類是「嬉皮士」型，另一類則是我們日常生活所穿的那一種。前類服裝大都「由嬉皮士」自己設計縫製，特點是隨便，符合他們收到自無的思想，但此等服裝相信在港很難會流行，原因是香港地狹人多，那有地方容納這些遁世者生活在自己的少天地，着那些代表自由和平的服裝，而且一般人皆要出來「搵食」，又豈容你衣着如此隨便？

他表示，上述的說話，不外想指出，穿着衣服是要配合環境所需，某種場合配合某種衣服，才不致於貽笑大方。

至於日常我們所穿的衣服，雖然一般的趨勢，都是走自然舒適的路子，但傳統性的西裝依然佔有一席重要的地位，只在細節及欵式方面有所改革，恤衫及褲子方面，只在衣料及顏色方面動腦筋。

最後他介紹幾種今年最流行的西服，褲子及恤衫給各位。

他表示今年男士們的服裝衣料的一個特點，就是多了很多條形的花紋圖案，選用這種條紋衣料的，最普遍者有褲、積恤、恤衫、T恤及上衫。

附圖的西褲均是最新欵的設計，每條的價格約是五十到六十元。至於上衫的價格則是一百六十五元起碼，均是可以現買及訂造的。從這些圖片，可看出最新的男士服裝欵式的趨向。

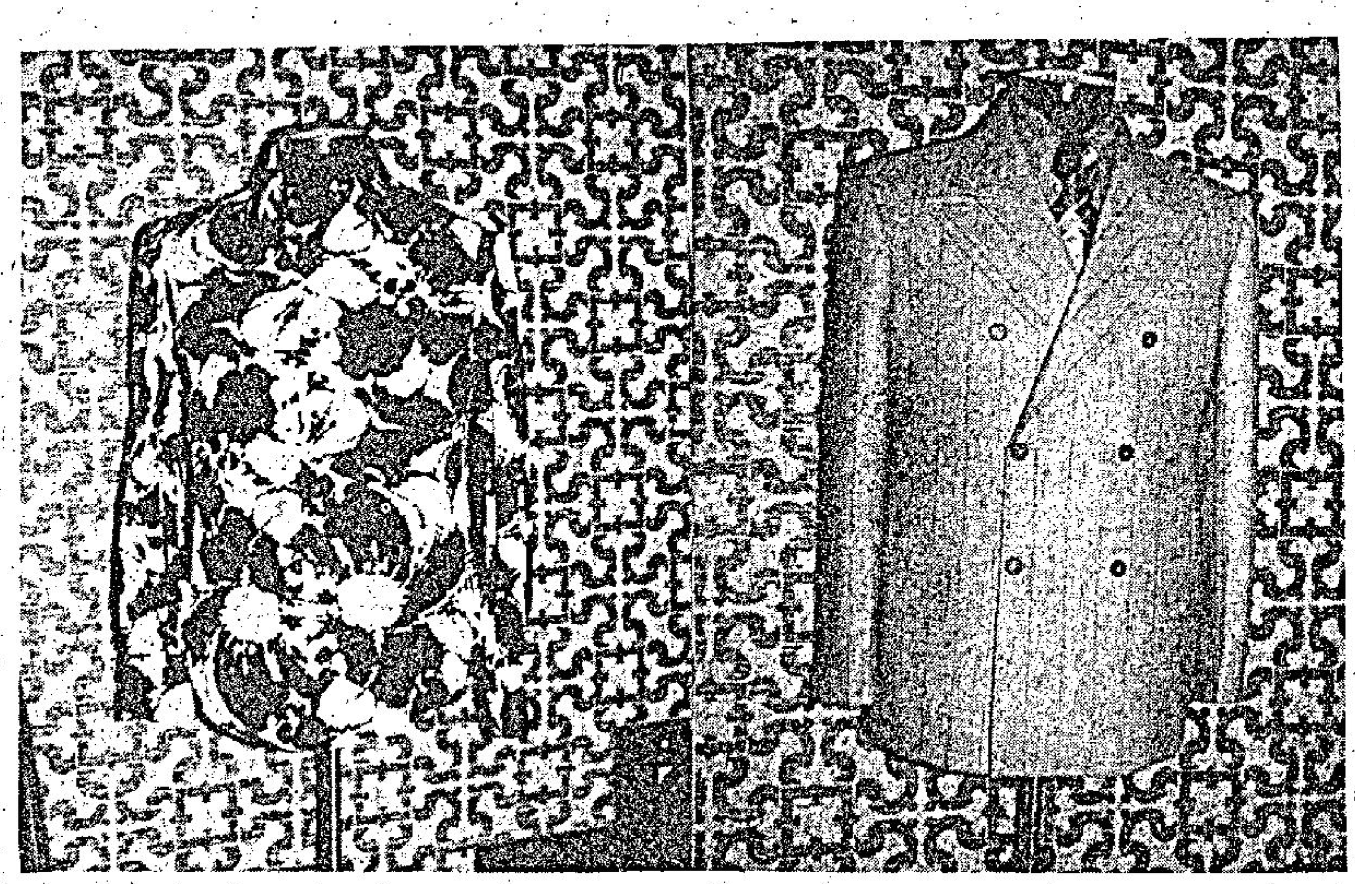

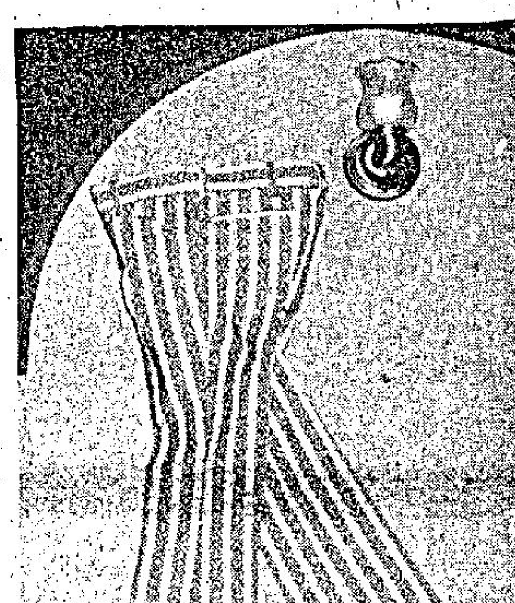

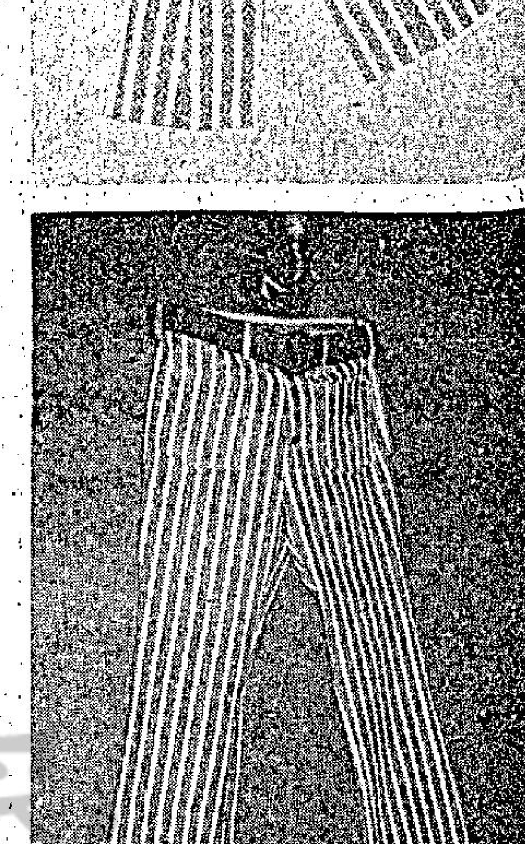

減肥不必節食 素吃極其有益

我國人一向對於「肥胖」這個問題有另一個看法，一般看見別人胖了，都會有「發福」或是「心廣體胖」等恭維語，很少知道過於肥胖對健康是有不良影響的。

至於節食更是我國人傳統中不可思議的想法，因爲，一向以來，人們都有「吃得是福」的心理，除非是窮人，根本不會想到要節食。

但近年來，由於受歐美人士影響，也開始認識到「減肥」和「節食」對於一個過於肥胖的人的重要性，大家開始關心如何節食了。

筆者日前在一份雜誌上看到一篇節食的自述式文章，其方式頗別開生面，特節譯以饗讀者。

每個人的體質不同，因此，節食減肥的方式也應該是因人而異的，雖然，市面上書刊或是雜誌載有數以百計的減肥之道，但都祇能供你參考，而不能完全模仿，最好，減肥之前先與醫生商談一下。

我的節食方式與一般的不同，完全不必捱餓，我並不是減少食量的多寡，而是減少能夠使人發胖的食物，代替一些其他食品，譬個例：我不再在咖啡和茶中加糖，以及不吃任何精練白糖製成的食品，但此舉不意味我不吃甜品，我可以蘋果、桃、梨等天然生果，可是，香蕉卻是禁食品名單中的一項。

在日常食品方面，我也減少吃馬鈴薯、麵包、餅，而改以黑麥包和梳打餅，在肉類方面，減少吃牛展、羔羊肉和牛扒等，爲了每星期祇吃四次蛋，補充以魚、雞、雞肉，我多吃麥粉，吸收蛋白質。事實上，吃素食品也是有另一番的滋味。

但是，我從來不捱餓，因爲，這種節食方式最難持久，往往會因爲捱不住引誘而破壞節食的戒條，最惡劣的影響是，以捱餓來減肥的人，往往會造成營養不良，終而致於患病。

我開始實施上述的飲食習慣後，第一個星期便減輕了五磅。

第二個星期通常都是減肥者極艱苦的難關，一方面，由於心急觀看節食的成效，如果效果不明顯，體重並沒減輕很多，便影響了意志的堅定，另一方面，也是最思念昔日飲食習慣的時刻，一個按捺不住，便會破戒。不過，我僥倖態度過這一關，並能減輕了三磅。

兩個星期以來，我從未感覺肚餓，反之，我食量反比從前大得多，由於多數素食的緣故，整個人都清醒起來，不像從前的容易鬧情緒和暴躁。當我肚餓，馬上就吃東西，不必顧忌，所吃的是梳打餅和熟雞，蛋，或是少許凍蔬菜，這種食品，有意想不到的提神效果。

第三個月也是不容易捱的，不過，我對自己已有信心，除了維持上述的習慣以外，還買了一袋小甜餅點心，每天吃六塊，漸漸，我也對甜品失了興趣。

第四個星期結束後，我總共輕了十一磅，由原來的一百七十八磅，減爲一百六十七磅，而且，所減瘦的地方正如我所希望的：腰及面龐，腰圍由原來的三十四吋，減爲卅二吋了。

打工仔最大願望 升職與加薪

受薪階級，那一個不希望升職與及加薪，然而，做老闆的，也自然有他的一套，他有他的預算，他有他的想法，在這種情形之下，你雖然在工作上，自問有相當表現，同時，在情勢上，自信自己的待遇也該調整一下，可是你要怎樣做才能說服你的老板，在合理的情況下，使你獲得加薪呢？這就需要看你的了。

這裡有些所謂專家們的意見，可以供各位受薪階級的作爲參考。

㈠給你的老闆充份的時間去考慮，千萬不可迫你的老闆立即加薪，這樣做很容易使他產生一種被迫害的感覺，很容易便弄巧反拙。專家非爾文警告說：你不能在提出加薪後，指定某一個期限給老闆，要他依時依候加薪，這樣你的老闆是會感到憤怒而拒絕加薪。

㈡把握時機——職業顧問堅尼夫波速認爲向老闆提出加薪的最佳時機，是公司納稅及發表年報，這兩個時期。他又指出，在辦公室內而對面和老闆傾談加薪問題的橋段已十分落後，而且收效不大。他認爲你應該在較爲輕鬆的時間，比如在吃下午茶時，和他涉及一些有關金錢的一般普通問題，然後才踏入正題，談及你加薪的問題，這樣效果一定較佳。

這位專家並補充說：當老闆週身問題待解決，而你在這時闖入要求加薪，這樣不碰釘子才怪。所以選擇適當的時間及地點，對加薪與否有着非常巨大的影響。

㈢不要裝成一副可憐相博取老闆同情加薪——通常一般人向老闆提出加薪的理由，多數以生活程度提高，太太懷孕等爲藉口，但這些藉口相信是最低能的了。如果你以這些爲藉口，你的老闆會重估你的工作能力哩！心理學家安健表示：「絕不可被這些藉口而感動，因爲他本人亦可能遇上類似煩惱，你應該要向老闆指出爲何非加薪給你不可，祇說你需要錢用並不算是理由。」

㈣根據專家們的看法，以在公司服務多年的年資，爲要求加薪的藉口，也不是個辦法，因爲你的老細可能會覺得你何以會在公司裏服務如此之久，而到如今仍安之若素，而一向其他人不見提出此等要求，而你卻偏偏要提出，感到詫異與困擾。

此外，以辭職不幹，作爲要求加薪藉口，則更是不智之法，因爲這會使你的老闆感到威脅與及被敲詐的感覺。因爲根據專家意見，如果你仍有誠意爲他服務，你更不應該出此下策，你不妨直接告訴他，你仍對本身工作極感興趣，頂多技巧地向他透露在其他公司，類似你的職位，別人又出多少錢，或者，某一個機構，曾經給過你一個優職位與待遇的提議吧了。

不過，專家們的看法，如果你希望獲得升職與加薪，主要除了技術之外，還得靠你自己，因爲實際上，你要表現你自己，你要表現得使你的老細，而且對你工作有信心，同時，最佳表現，莫如使他感到你處處以公司利益爲重，在人力方面，明明三個人方可做得到的，可以你用兩個人，早已完成，或者某一件事需多少錢方能辦到，可是你卻省回了多少，使他覺得你處處爲公司着想，使他

控制女人妙訣—滿足她的虛榮心

男人論壇

居士以前在這裏講過，女人多多少少都是愛慕虛榮的，所謂「愛慕虛榮」，不論金錢也好，名譽地位也好，鮮衣美食也好，甚至少少的表面光彩也好，都是一樣；男人如果要控制女人，手段雖多，但大致都不出以上的範圍，換言之，在原則上就是運用女人「愛慕虛榮」的心理弱點，將是無往而不利的。

如果要將以上的原則去解釋，則正所謂「講經講咁講」，講來講去都講不完，而且也不易爲大家所愛聽，因此，居士在此不妨先引一個例子——

誰說在一個高興的場合中，團團坐滿一桌男女，其中有幾對夫婦，戀人，也有些王老五。當起第一道菜時，有位新婚未久的小李，不知是戀愛時期太長，忘了「相敬如賓」的那一套，凡自夾着餸菜往嘴裏塞，而忽略了爲旁邊的嬌妻夾菜；本來，這是一種很平常的景象；可是，問題就出在同桌之中一位結婚多年的老李身上，這個老李夾得第一箸菜不是自己往咀裏送，而是給他的老婆。這一來，就形成了一種強烈的對照，而那些多咀的王老五就大有話題，取笑小李冷落新婚妻子。一時老李的太太就喜形於色，因爲她的丈夫在大庭廣衆之中表現出很愛護她，關切她，這直是由心甜到出面，而更重要的是面目光彩！但另一邊廂，小李的新婚太太當然覺得面目無光，繃起塊面。

及至第二道菜上席時，剛好是吃蟹，這時，小李已經學乖了，慌忙舉箸挑了一塊好的送到嬌妻的碗上，以爲這一招搶先給太太撈番些少光彩。豈料「抵死」的老李，卻好整以暇的用手剝開一個大蟹鉗，將淨蟹肉送到他太太的碗裡，口中並自言自語的說蟹殼好硬，很容易「哽親」人。這一來，同席的其他人又取笑小李，使到小李的太太更是尷尬形於色，而另一邊老李的太太卻更是甜到樂不可支……

以上的故事且勿理「收場」如何，但男士從這個例子中應可悟出一個道理，就是：如果你要控制一個女人，就應該設法滿足她的虛榮心，縱使是一些毫不「傷本」的面子光彩，也很受用。可以相信，老李在大庭廣衆中出完那些「市橋蠟燭」的招數之後，他回到家縱使打老婆，她也會對他死心塌地的。

大鑊居士

噢！打鈴，對不起，忘了告訴你老爹對音樂毫無興趣的。

流行各地·名稱特別
「凍鴨」甜酒

在每一個興高采烈的場合，在每一個交際應酬的宴會，或者甚至每一處綠水之濱，或者，在嬉水的沙灘之中，男女都不能缺少了酒，似乎每一個家庭之中，它就像成爲今日人們日常生活的一部份。

在交際應酬中，難免會人手一杯，在喜慶宴會，要做到滴酒不沾屏，那更似乎甚少可能，甚至沙灘的歡樂時光，與至之時，也會來一杯淡一點的酒，甚至在一月工作完畢，回到家中，不少男士，也會來一小杯酒，紓舒一日的疲勞，那怕是淡淡的一杯。

在本欄，筆者先後也介紹過雞尾酒的各種與及配製，與及各式各種的啤酒，這次，再爲讀者介紹的，是一種比較新奇，而目前又爲一般愛好杯中物人士們所歡迎的酒。

在目前，不但在美國，在歐陸，或者世界各地，有一種名稱頗爲特別的酒，以「凍鴨」爲名，據說，這種酒名，在最初流行於美國之時，幾乎鬧過笑話，有些美國人，聽到這個名稱時，還以爲它是唐人街中國餐館中新奇食物，那裡會想到，那是一種粉紅色，淡淡有香味，而有泡起，類似香檳般的酒呢。

這一種名稱特別的酒，在五、六年之前，即使在美國，亦未爲人所聞，但在五、六年間，它已經成爲最暢銷最流行，每一間餐室，辦館、酒舖所必備的酒之一，尤其爲中年以下的男士們所喜愛。

美國的這一種淡紅甜甜的類似香檳，與勃銀第之間的酒，最初出現於美國，是在一九六四年，當時，在紐約一位酒商曾申請以「凍鴨」註冊商標，卻爲專利局拒絕，理由是因爲有關當局認爲在歐陸國家，如德國、意大利與及以產酒出名的國家、法國，早已有「凍鴨」這一種酒，不過，這一種酒，不同的只是，在歐陸國家所製，大多爲白色，類似香檳的酒，在飲用時加上一片片檸檬吧了。

至於「凍鴨」之名，到底最初怎樣得來，則人言人殊，有人說是由於它常用作「派對」或者宴會中最末一道酒，例如甜酒之類，而又是冰凍的酒，故最初由「凍尾」，而發展成「凍鴨」，這種說法，相當牽強，另一種說法，則是它的名稱，是起端於德國一句笑話，成爲「凍鴨」而來，不過，據說亦難證實，不過，此說比種酒實際最初流行於德國，所以此種說法較易爲人所接納吧了。

在美國，以「凍鴨」爲名的酒，不過，單在目前，牌子就有好幾十種，例如「革革凍鴨」啵，「孔雀凍鴨」啵，「惠琪凍鴨」，「土耳其凍鴨」啵，名稱之多，比香檳，或者許多其他酒類，更爲繁雜，在這些牌子中，比較流行的，據說以「惠琪凍鴨」爲多，因爲它不但類似香檳，而又帶有一種熱帶水果香味，較爲時下男女歡迎。

這一種大多數國家以葡萄子釀製的酒，因爲含酒精成份不高，而甜中帶有淡淡香味，而且可以像啤酒，與及香檳等酒般冰凍的飲用，特別可口，所以特別爲時下男女們所喜愛。

尤其是，它的價錢，在美國，僅是香檳酒的一半，而其他外國的香檳價格的三分之一，則爲可是它卻具有香檳般起泡，香甜特色，所以，在目前，更爲一般舞會，派對之中，所樂意採用，毋怪乎日益流行了。

樂而不淫的去處
無上裝女侍酒吧

男人俱樂部

香港人們的生活享受，似乎正日益提高，在以前，上一下夜總會，在一般普通人家，可是一件相當隆重的事，而夜總會，數遍港九，也頂多不過十零廿間。

但是，在近年來，爲有閒人士，或者喜歡夜生活的人而設的娛樂場所，正如雨後春筍，有設備周全的會所，有侍女陪酒的波樓，夜總會，甚至無上裝，露臂裝，而至無卡裝的俱樂部，夜總會，與及酒吧！

但是，在這些到處林立的消費場所之中，它的消費，到底應該大約是多少，才算適中，使好此道者，不會有「上當」的感覺，而又有那一些比較富於娛樂成份，節目夠精彩，而適合於男男女女，達到樂而不淫的境地呢？在這裡，特請到一些識途老馬，爲讀者諸君介紹一些目前常爲人們所流連忘返的娛樂去處，如會所、夜總會、酒樓、俱樂部，與及酒吧等，作爲讀者參考。

在消費方面，一般以無上裝作爲號召的俱樂部與及酒吧之中，有實十元及五元一杯酒的，厠身其中既有美麗的侍應女郎，欣賞無上裝及露臀部份，并可以看到一些精彩的脫衣舞表演，以低廉的代價，飲番幾杯酒，可以成爲大家一個晚間的高尚娛樂節目，無上裝侍應女郎，雖然玉帛相見，但都眼看手勿動的，可以說樂而不淫。

現在的無上裝酒吧，大多數附有夜總會的，假如你認爲寂寞，俗稱「媽媽生」的女侍應經理會爲你介紹一位稱心如意的女郎，陪你飲酒及跳舞，她們之中有來……君選擇，代價是每十五分鐘十一元，一句鐘頭就是四十四元，比起到舞廳去的價錢則不相伯仲，但享受就不同了。好多時帶一些生意上有來往的朋友去娛樂一下，你可能收到意想不到的成就呢？

在這些酒吧，俱樂部中，又有那些比較特別呢，這裡先介紹以日本情調著名之國際俱樂部爲例吧，該俱樂部以一部份地方裝修成富有歐美情調的無上裝酒吧，有六位漂亮年青的無上裝女郎爲你侍酒，其中以一位印尼籍之侍應女郎爲最標青，欵待客人，特別殷勤，可以說無微不至，化每杯酒七元之代價，享受一番滋味，亦相當不錯。

夜總會方面由最近……人大樂隊演唱世界流行音樂，該樂隊之領班阿迪有香港「貓王」皮禮士利之稱，每晚演唱流行名曲，十二點半並有一場精彩之表演。節目相當令人滿意。

該俱樂部有四十位不同國籍之陪酒女郎，其中以日本，韓國，歐美及本港之女侍等，由菲律賓籍之蘇珊娜女侍應經理爲你介紹不同國籍之陪酒女郎，令你樂而忘返，身心愉快，消除日間工作的一切疲勞。

該夜總會消費比其他娛樂場所大衆化，特別是免收入場費，你可以花費低廉之代價帶同你的女朋友到「國際」去聽音樂及跳舞，享受富有「羅曼蒂克」情調的音樂，可謂男女均覺適合，而且樂而不淫。

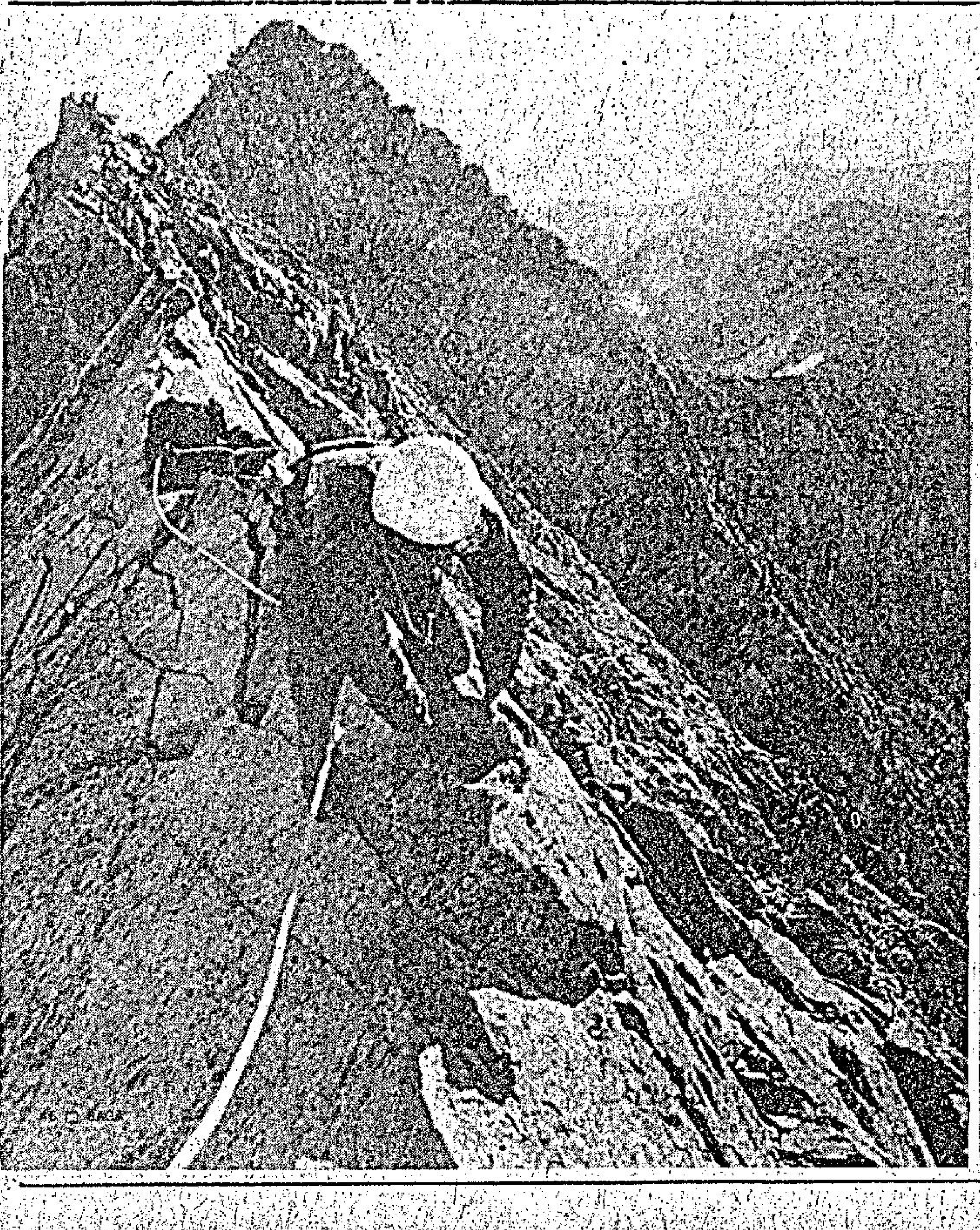

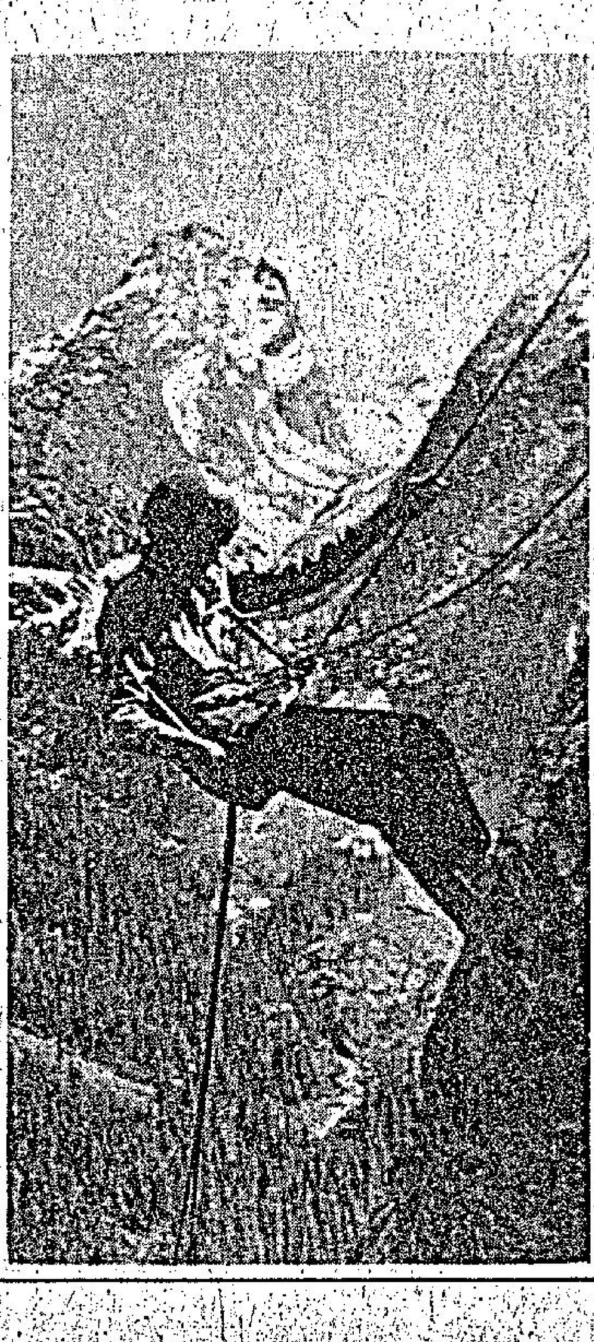

世界珍聞

爬山幾乎可說男人的世界，女人的爬山隊，至目前仍然沒有什麼驚人的表現，按說，爬山是一項吃力而且危險的運動，一不小心，往往就會賠上性命，但是，當你辛辛苦苦地征服了一個高峯，居高臨下眺望時，就能大大滿足了你的英雄慾。

神州獅吼　遺民

第二回　鐵騎阻堅城　三番命將　孤軍當大敵　再次興師

王瑚點頭道：「這個辦法可以行得，現章確是一個好參謀長。」

邱斌拿出軍用地圖，指着說道：「察東幾縣皆被日本鬼子佔領，我們能收復這些地區，就算盡了責任，先生也就可以回泰山了。」

馮玉祥決定進攻察東各縣，命令吉鴻昌指揮隊伍先攻沽源。

吉鴻昌打仗本是勇將，此時招來的抗日同盟軍雖然分子不純，紀律也差，但作戰却有相當勇敢。日本方面在察東本沒有重兵，全靠收編一些僞軍防守，吉鴻昌率領部隊一鼓作氣攻到沽源，守城少數日軍及僞軍措手不及，倉皇撤退，吉鴻昌很久未打過仗，這次旗開得勝，又恢復了過去的勇氣，在沽源未停留就繼續進攻寶昌，同樣情形，也一鼓而下，這以來寶昌上下官兵皆增加了信心，原來打日本鬼子也這麼容易，部隊休息一日又進攻康保。日軍此時確被馮玉祥先聲所奪，因爲在喜峰口吃了二十九軍大虧，二十九軍是馮玉祥一手訓練的部隊，部下如此，長官可知。所以康保也未守又退到多倫。

吉鴻昌得理不饒人，揮兵向多倫進攻，多倫爲察東重鎮，日軍駐有重兵，察境僞軍又都集結在此，吉鴻昌仍以爲似沽源三縣易與，誰知攻到城下遭到抵抗，城上機槍大砲連續轟擊，同盟軍在城下目標暴露，完全陷入敵人火網下，這一仗下來，死傷數百。吉鴻昌吃了大虧，暫時停止進攻，考慮下敵我情勢，覺得日軍不敢夜戰，攻城改在夜間，經易成功，當即調遣精銳部隊夜間向多倫進攻，四面包圍，車輪戰法，一隊傷亡慘重，馬上又調一隊補上，所以全線皆是生力軍。日軍既不長於夜戰，又不知同盟軍到底有多少人，恐怕這種車輪戰法打到最後勢必要被殲，經過一夜惡戰之後，日軍終於撤退，至此察東各縣均經同盟軍收復，不過死傷也達一千多人。

馮玉祥一舉收復察東各縣，聲威大振，自從中原大戰鎩羽以來，這是第一次揚眉吐氣，但是在一度高興之後，馮玉祥又徬徨了，下一步怎麼辦，揮軍進攻熱河嗎，一定討不到便宜，留在察哈爾，這個局面怎麼維持。

此時馮玉祥又感到這些雜牌隊伍一旦打了勝仗，不但紀律廢弛，更形成尾大不掉之勢，就是吉鴻昌也不似從前的聽話。

馮玉祥當然不明白吉鴻昌身邊跟了兩個共產黨人楊曉初與劉少文，事實上已經控制了他，吉鴻昌此時身不由己，祇能聽共產黨的話，不能再聽老長官的話。

又在此時，中央派了曾經在馮玉祥部下當過憲兵司令的李忻來見，勸告馮玉祥懸崖勒馬。李忻說明蔣委員長對馮玉祥十分關懷，仍然有一分老弟兄的情份在，希望馮不要自絕於人。

馮玉祥想了一下，說道：

「我已經弄成這個局面，怎麼下台。」

㊀〇〇

在她面前演戲

將謝的花　劉以鬯

李太陷于山窮水盡之境，文劍不但不寄予同情；抑且感到喜悅。事實上，這正是文劍希望見到的情形。李太愈痛苦，他就愈高興。

不過，爲了使李太受到更大的痛苦，文劍不得不在她面前演戲一番。

「不要裝腔作勢！」他放開嗓子嚷，「我知道你有錢！你的丈夫墮機身亡後你曾經拿到過一筆數目相當大的保險金！」

李太皺緊眉頭，向他解釋：

「保險金的數目並不大；再說，坐吃了這麼多年，當然會吃光的。」

文劍臉一沉，圓睜雙目，彷彿跟她吵架似的：

「你不肯幫助我，就是不肯幫助我，何必裝腔作勢？」

說着，站起身，悻悻然朝房門走去。李太心中一急，連忙走上前去，捉住他的手臂，抖聲說：

「我……我講的是眞話！請你相信我！」

「我才不相信你的鬼話！」說了這一句，憤然將李太推倒在地。

李太從地上爬起時，文劍已離去。不必說，文劍生氣了。李太已將所有的希望寄存文劍身上，文劍生氣，她不能不担憂。

「文劍！」她抖聲喚叫。

但是，文劍彷彿聾了似的，疾步穿過客廳，拉開大門，有如一匹脫韁的馬，走了。

李太大踏步追出，剛走出大門，文劍已進入電梯。對于她，沒有一件事比文劍生氣更使她担憂的了。正因爲這樣，當她回入自己的臥房時，倒在床上，嘩啦嘩啦哭泣起來。

眼淚並不能給她任何幫助；反而使她的理智不能保持應有的清醒。照理，事情有了這樣的發展，她應該對文劍的動作有所懷疑了。但是，她交給文劍的感情竟會這樣眞摯。

哭了一個鐘頭左右，猜想文劍已回到家裡，走去客廳打電話給他。

接聽電話的，是文劍本人。這正是文劍的聰明處，知道李太會打電話給他的，索性坐在電話機邊等待。當他聽到李太的聲音時，差點笑了出來。

㊀㊁㊀

秋水雁翎

第五十七章：險阻重重

宋希賢笑道：

「我這算是『東施效顰』，有甚麼不好意思的。」

司馬煬冷冷地一笑道：

「有甚麼條件，你說吧。」

宋希賢正容說道：

「我的條件很簡單，希望你們莫以這兒的無辜村民爲要挾，咱們各憑眞實本領，好好地分一個強存弱亡。」

司馬煬道：

「你的意思，是要我們撤出這村莊？」

宋希賢道：

「不錯！而且，你得承諾，永遠不以這兒的村民，作任何要挾！」

司馬煬目光移注莫子雲道：

宋希賢沉聲問道：

「司馬煬，你怎麼說？」

司馬煬漫應道：

「你讓我放慮一下。」

宋希賢冷笑道：

「你不要你那個寶貝女人了？」

司馬煬笑道：

「祇要你不要你的寶貝徒弟，我也可以不要這個寶貝女人。」

宋希賢沉聲說道：

「司馬煬，我不能不特別正告你：一個人，死生有命，富貴在天，如果我宋希賢爲了自己的徒弟受制，而向邪惡勢力低頭，那我這一大把年紀，豈非是活到狗身上去了！」

司馬煬一怔道：

「這是說，你已打算不要胡天賜和白敏芝等那些徒弟了？」

宋希賢道：

「不是我不要徒弟，而是義之所在，事實上沒法兩全。」

司馬煬皮笑肉不笑地道：

「人家打算不要徒弟了，你莫莊主是否也打算不要兒子了哩？」

莫子雲笑道：

「你說對了，我這個兒子，本來就等于是撿來的，如今爲了維護武林正義，而又糊裡糊塗地失去，就當他本來沒有撿回來一樣。」

司馬煬冷笑道：

「你們說得可眞夠輕鬆！」

一頓話鋒，又注目問道：

「那麼，對于那六大門派中人，你們也是不管他們」

呵一笑道：「連自己的兒子和徒弟，都不管了，誰還去管別人的生死！」

宋希賢也含笑接道：「是啊！何況，這些人都是爲了武林正義，而犧牲自己的生命。算得上是死得重于泰山，也夠得上是雖死猶生……」㊃〇〇

一年過了

風塵怨　南宮搏著

她不甘心如此老，可是，形勢又顯然，她祇有如此終老，她難堪，她不安……

可是，不安和難堪，又有甚麼用呢？

她祇能如此活下去。

爲此，她夜不能寐，爲此，她紊亂——祇有一個極短的安寧的時間，她又轉入了混亂中了。

在洪洞，蘇三重來的消息已轟動了全城，蘇三捐出了錢，蘇三在庵中修行，都是極吸引人的。

於是，每天都有許多人到她的無名的道庵來。

一所道庵，有了正式的女道士，雖然沒有庵名，可是，這仍然是不能禁人不入的。

蘇三唯一能做的，祇是關閉後進的屋宇，不讓人到後面來，可是，前面很喧鬧，像東華門街上一樣比鬧，使得在後進房屋的人無法寧靜地生活。

不過，蘇三有時也歡喜這樣的喧鬧，因爲，人聲能排除的她的獨思，而獨思，總是使她痛苦的。

時日來來去去，到蘇三的道庵來的人，漸漸地少了，不過，常有人來道庵上香，也有人來請那幾位職業的女道士做法事。

這樣，道庵變成正式的了，蘇三認爲，在這樣的情形下，應該有一個庵名了。

於是，她去找劉志仁來商量，把這所庵定了一個庵名：淨業。

淨業庵扁牌懸掛在大門上時，距蘇三到洪洞，正好九個月。時間過去得很快，一轉眼之間，九個月就過去了。蘇三想着時間，同時想到了九個月來，王景隆音訊全無——在到達洪洞縣後，蘇三打從王景隆的家回去，曾有一封簡單的信致王景隆及其夫人。

但是，九個月了，他們音訊未通。

她想：「他在繁華中，在得意中，已忘記了！」

這使她心酸，同時，她也自我慶幸，當時決心返歸洪洞而不留在王景隆那兒。她以爲，作王氏妾不會有眞正的幸福。

她爲自己的抉擇而感到幸運，她想如果留在王氏家中而被看賤，那末，必比此時的孤寂更難受，此時，雖然寂寞，但她總是主人啊！

於是，很快地，一年過去了，王景隆依然沒有音訊，不過，在過年時，由北京王氏家人托驛郵送了一些衣服和食物到洪洞，由劉志仁轉交給蘇三——祇有禮物，沒有信。她曾爲此而流淚，但是，她自我抑制着，自我譬解，努力去設想王景隆這樣做是對的。㊀㊆〇

三從四德　何文

舊瓶新酒 故事

小黃最近結婚，但不到兩個月，這對新婚夫婦常因爲一些小事情而吵罵，鬧得家無寧日，小黃太太前兩日，更索性返外家去，小黃感到這個家庭，如果繼續這樣下去，總不會好過。

小黃的同事李先生，結婚凡廿年，聽說李先生和太太堪稱配做標準夫妻了，因爲廿年來，兩人從未吵過嘴。更從不爲小事情而發脾氣。小黃不得不向李先生請教了：

「李兄，究竟有甚麼辦法，可減少夫妻之間發生磨擦？」小黃十分謙虛的問。

「噢！事情很簡單，祇要遵守『三從四德』的規範，甚麼天大事情，亦會化干戈爲玉帛了。」李先生說。

「甚麼？我太太前兩天發脾氣返外家去了！」小黃說：「要她遵守『三從四德』的婦道，恐怕要比登上月球還困難！」

「小黃，不是我多嘴，其實，遵守三從四德的，並不是你太太，而是應該由你本人遵守才對！」李先生以教訓的口吻說。

「男人也有三從四德？」

「怎麼沒有！」李先生接着回答：「如果不遵從，那就祇好鬧得家無寧日了！」

小黃聽吧，覺得李先生所說的話大有道理，於是他又向李先生請教了。

「究竟甚麼叫『三從四德』？」

「所謂三從，就是太太講的話要『服從』，太太上街得要做『隨從』，太太買東西要『聽從』。」李先生笑呵呵的說。

「天呀！這叫做三從？叫我怎能忍受！」

「不能忍受也得要忍受呵！」

「那麼甚麼叫四德！」小黃好奇的問。

「那便是太太花錢要『捨得』，太太發脾氣要『受得』，太太不下厨要『餓得』，太太化粧出街便要『等得』了！」李先生回答說。

小黃接受了李先生面授機宜的妙策之後，果然和太太減少了許多不必要的吵鬧，但是，小黃近來工作無精打彩，而且身體日漸消瘦。

「小黃，怎麼近來看你工作全無精神，是否又和太太吵架！」李先生關懷的問。

「不！自從我遵守三從四德之後，已沒有再吵鬧了！」小黃長嘆了口氣，接着說：「不過，因爲我每天都受太太的氣，所以每晚躺在床上就激氣，我每晚也睡不得呢！」

搶劫偷竊，社會問題

老鬼　叔木

我地傾來傾去都係個三幅被，因爲到底有人知道實情如何也。聽入耳者，皆爲謠言，而俗語謂：「謠言止於智者」我仍以不信爲上策，反正再等兩三個月必定發表者。到時自然知道到底加多少人工。我常常自己想，亦已同老妻傾過好幾次，不如提早退休，出去再打過江山。倘若退休出去重新搵食，則要趁早矣，否則將來老咗，邊個請？

我地傾計之際，沙展幾時出咗去我地都冇人睇到，但係却見到佢入來。佢對我地曰：「關於失槍之事，現在已唔駛我地理矣，我剛才見到通電，已經拉到嫌疑之人。」

我急問曰：「係唔係伙記？」

佢答曰：「我都唔知也。不過我聽見話，所有差館之人都要俾口供。」我揷口曰：「關於俾口供之事，你剛才已經講過矣。」沙展突然嘆曰：「現在世風日下，和以前不可同日而語。舊陣時焉有話當差者偸嘢打刼，甚致乎打刼銀行咁大鑊者。木叔，你係老差者，當差已經當咗咁耐矣，你以前聽到呢的事未？」

事實上亦未也，偸嘢有，但係不過係在警察學堂，以及差館宿舍之內之小偸而已，唔見支墨水筆好閒，但係唔見支槍則大件事矣。

我曰：「我地舊陣時當差，非常奉公守法者。」沙展曰：「點解舊陣時當差者唔會打刼？偸嘢？你睇係唔係質素之問題？」

沙展所問之說話，發人深思。的確有此可能，大概因爲人工低，因此招募差人之時降低標準之故。呢一次，我睇警察加人工之事，必定加得成矣，否則有法子可以請到好質素之差人。我久未出聲，沙展因此再問我曰：「木叔，你到底話係唔係質素問題？」

我曰：「我聽見有人講過，除咗制度，就係飛仔問題。」沙展曰：「係唔係因爲後生仔都講新潮？」我曰：「我睇見唔係。也不過自己要奉公守法之事而已。其實所謂飛仔者，亦不外著新潮之恤衫而已。新潮之恤衫已成潮流，人地之私生活你不能管佢。不過，照我睇，所謂飛仔之問題，乃社會問題而非警察之問題也。目前之社會正在變，一點一樣，你試吓有方法可以制止人講新潮？國法、子日、英國、歐洲、以及東南亞、香港，都有此問題，比較嚴重，日本有的地方去旅行，而且不能爬山、打獵。因爲後生仔有此問題，倘若你現在仍然係後生，社會之物質引誘大，你亦會受引誘者。」㊄㊆㊀

古八離婚應快樂

浮生樂記　福伯

「他爲饑寒我爲孀。分我一枝珊瑚寶。安他半世鳳凰巢。」莫把梅香低聲叫。莫把姓名信口曉。這都是神話憑空造。自把珠玉誇富豪。麟兒那有神送到。積德才生玉樹苗。小小囊兒何足道。救他饑渴勝瓊瑤……」

「歡社」全體票友，無不叫好，衷心叫好，與胡調式的叫好有別。常德好說：「古八奶奶道段流水，唱得似流水般順暢，這一段是戲肉，不容易呀。聽『鎖麟囊』大約古八奶奶在來票房之前，和誰蓋好過了！」我大惑不解：「老常，你怎麼把唱戲扯到蓋好上去呢？」

「福伯，你不知道古八奶奶是有名的色喉。」

「色喉？」

「唱戲，不論是名伶名票，喉子各有不同，有酒喉、烟喉、色喉等等。」

「酒喉何解？」

「越是喝酒喝得多，喉子越響亮。」

「烟喉是抽香烟？」

「抽大烟，過去不少名伶，有烟癮。一定要聽片烟抽足……」

「色喉是指男女之私？」

「正是，在唱戲之前，要來一次性愛，性愛後喉子特別寬，特別甜，古八奶奶是這類。」常德好對我說。

我至是恍然大悟：「是或爲古八奶奶與古八離婚之由，她喜歡唱戲，是色喉。古八上了點年紀，也許應付不過，有力不從心之苦，古八奶奶爲了藝術上的『需要』，不得不紅杏出牆，也是或爲造成悲劇之由來。」常德好說：「福伯，你這番話，假定古八奶奶聽到，一定會請你消夜，你把她的有悖婦德，用忠於國劇藝術掩了，怪不得許多朋友都說，福伯凡事向好的地方想。」

我說：「老常，凡事往好的地方想，人生才會多快樂，世界才會美麗。這世界上需要快樂，古八奶奶爲了尋求快樂而有外遇，不算得是十分罪過之事。」

「那麼古八先生的離婚痛苦呢？」

「夫婦之間，如果在一起沒有快樂，某一方面有欠缺，那麼離婚不是痛苦，而是快樂。古八會因古八奶奶離婚後得到他所需要的快樂而快樂。」

七三：豐富酒食

騷　文盈

走出纜車站，又叫一部的士，開去北角金船的密月酒吧。這個時候喝酒的人不多，他找了個卡座，人就像躲進去似的。

「先生，要甚麼酒？」一位穿着熱褲裝的漂亮侍酒女郎，走進卡座招呼他。

「馬天尼！」他從口袋摸出香煙在抽。

酒送來了，那女郎陪笑說：「先生，獨個兒來嗎？你好像不常來，我沒有見過你的。」

「唔，你的眼光不錯，我的確是第一次……」

「我可以陪你一會嗎？請我喝一杯？」

「好的，你要喝甚麼儘管要。」

「謝謝你，先生要吃些甚麼？」

「我想吃頓豐富的，你可以替我點菜嗎？」

「這時候該吃甚麼呢？」女侍看看自己的腕錶，喃喃地說：「祇能算是喝下午茶的時候，吃晚餐似乎早了一些。」

「不要管他，有好吃的，最名貴的，你跟我點好了。祇怕，這是我一個時期內最後一頓豐富晚餐了。」

「先生，我不明白你的意思？」

「別嚕囌，」他又有點暴躁：「你不是跟自己老闆過不去罷？」

侍酒女郎見

三九八：落力拍演

撈女

兩個人走咗出去跳舞，就唔到班衰女喺度攪鬼。施思啱啱埋嚟，睇出我步棋，條氣好唔順，但係又奈我唔何。

同黑仔行出舞池，樂隊啱啱奏起快華爾滋。呢隻舞開正我個檔，咪以爲我有個花名，叫做「大象」，但是跳起呢啲「舊潮」舞，仍然保持最高水準。不過而家自命新一派嘅人，唔興呢家嘢，跳起「蘇」就夠晒風騷，三四步完全唔識行。

我以爲黑仔都係呢種貨式，個心話弊！但一識跳，我哋又祇好行番埋去。點知佢微微一笑，舞吓腰，算係同我行禮，然後，左手輕輕搭住我條腰，右手揸住我左手。重未開步，我一睇佢嘅功架，就知道係呢家。果然跳上幾步，佢就花臣多多。好彩開正我嗰檔，棋逢敵手，我亦唔怕加意賣弄。

跟住音樂，我哋兩個滿場飛。跳呢的舞嘅人已經唔多，我哋兩個一跳，在場兩三對男女，不免「自慚形穢」。閃閃身咁番埋位。變咗成個舞池，剩番我哋兩個，「威哂」！跳完呢隻華爾滋，場外一片掌聲；樂隊好好勁，再奏支「探戈」。我哋又落力表演。風頭就出盡，不過因此目的未達！

人之將死其言也善

鳳雷幫　高華

陳植要求再見曾美貞，吐露出藏珠寶飾物的地點，古氣才道：「不必，你把秘密帶到泥土裏去好了。」

土坑掘了四尺左右，陳植嘆道：「我一生計算很準確，豈料也有錯誤的一天，遇到你們風雷幫我就失敗了。」

古氣才道：「你利用基金會賺到的錢，都買了珠寶，現在想利用珠寶贖命，本來你有一個機會的，但因爲你要討價還價，結果還係命便犧牲在自己手上，我們幫主生平最不希罕錢財，所以寧願要你的命也不要你的珠寶，現在，我以私人的立場，幫你一點小忙吧，你有什麼未了的身後事，告訴我，讓我替你辦妥便是，至於酬報，我也是一文不敢收的。」

陳植道：「你可以放生我嗎？我給你一百萬元現款。」

「你給我一千萬元我也不敢受，這個坑是你親手掘的，你一定要躺下去，我們幫主說，你利用基金會的辦法騙錢，許多人的老婆本，棺材本都給你騙去，所以你罪在必死，這一百萬元，你也帶到地下去繳給十殿閻君好了。」

陳植嘆一口氣道：「朋友，有時錢也不能買命，麻煩你替我做一件事，送五十萬元給李娜，因爲她腹中已經有了我的骨肉，此外，我也送給你五十萬元作酬勞，這一百萬元現款，放在銀行的保險箱內，鎖匙在我袋中，待我拿出來。」古氣才道：「不必，你死後我會搜你的袋，你現在自己躺下還是由我一鐵鏟把你打暈？」

陳植道：「有酒嗎，我想喝醉後躺下去。」

「沒有，但有一個比較好的辦法，我們先把你勒暈了才將你掩埋。」

陳植道：「也好，現在讓我將最後的秘密也說出來吧，我根本沒有買什麼珠寶，所謂買珠寶運出境，都是掩眼法，其實一千萬元是存在銀行另一個保險箱，你替我拿出來，交給慈善機構做善事，讓我贖罪吧。」

古氣才取出一條麻繩，在陳植頸上繞一匝，將他勒暈之後，迎返去風雷幫。原來曾美貞，把握一般人的心理，人之將死，其言也善，讓陳植認爲自己必死了，才會吐露出做老千的秘密，果然，他在掘好的土坑內講出騙來的現款還存在銀行，祇是故佈疑陣，放出空氣，要將珠寶運出去，以免和他合作的江湖人物打他的主意。

陳植醒來的時候，眼前一片昏黑，而且刺痛，雙手觸摸到的，是一張席子，一張床，暗念自己死了嗎？到了暗無天日的地府，什麼都看不見？他低聲呻吟，耳畔聽到有人說：「他醒過來了。」㊀㊁㊄

播音電視節目

香港電台

四·〇〇 粵曲選唱
三〇 時代曲
五·〇〇 交通情況
三〇 兒童節目
六·〇〇 粵語新聞
四五 一週影評
七·〇〇 粵語新聞
一五 時代曲
三〇 每週報章文摘
八·〇〇 時事實錄
一五 新聞報告
三〇 夜夜此時聽
九·〇〇 世界勾奇
十·〇〇 本台藝員演唱
三〇 電話說心聲
十一·〇〇 時代曲
三〇 天氣報告
四五 粵語新聞

明日播音節目

六·〇〇 新聞，輕音樂
一五 歌星選唱
三〇 時代曲
七·〇〇 新聞，海員空缺報告
一五 倫敦新聞
三〇 時代曲
八·〇〇 新聞，交通報告，公衆活動報告，特別報告
一五 每週報章文摘
三〇 空中小郵差
九·〇〇 蔬菜價格報導
一〇 時代曲選唱
二六 兒童節目精選
三五 轉播第四十二期政府獎券攪珠開獎情形
十·四五 廣播劇
十一·一五 時代曲選唱
三〇 粵曲選唱
十二·〇〇 時代歌聲
三〇 漁民一週
一·〇〇 新聞及特別報告，一週影評
三〇 時事實錄
二·〇〇 劇壇雜錦
三〇 粵曲選唱
三·〇〇 新聞，週末點唱，天氣報告

商業第一台

四·〇〇 一曲寄心聲
六·〇〇 港九時事
三〇 七十年代
七·〇〇 新聞，小劇場
三〇 十八樓C座
八·〇〇 天羅地網
四五 時代曲
九·〇〇 港九時事
三〇 神秘之夜
十·〇〇 新聞，小說
三〇 文藝小說
十一·三〇 秋燈夜語

明日播音節目

六·〇〇 新聞，天氣報告，時代曲
一五 絲竹之音
三〇 座右銘
七·〇〇 新聞，清晨雅趣
一五 天氣報告，時代曲
八·〇〇 新聞，天氣預測，時代曲
三〇 歐西曲，粵曲
九·〇〇 新聞，天氣，時代曲點唱
十·〇〇 新聞，東南亞天氣，粵曲
十一·〇〇 倫理小說
三〇 港九時事
十二·〇〇 奇情小說
一·〇〇 新聞，天氣，東南亞天氣，粵曲，時代曲
三〇 通俗成語
二·〇〇 週末傳奇
三〇 時代曲
三·〇〇 新聞，粵語流行曲
三〇 歷代名雌

商業第二台

六·三〇 新聞簡報
七·〇〇 年青人時間
三〇 新聞報告
八·〇〇 股市行情報告
三〇 體育雜談
九·〇〇 新聞簡報
三〇 寫正字讀正音
十·〇〇 輕音樂欣賞
十一·〇〇 新聞，夜曲

明日播音節目

六·〇〇 新聞，天氣報告，清晨音樂
七·〇〇 新聞，天氣報告，晨曦妙韻
三〇 天氣預測，晨曦妙韻
八·〇〇 新聞報告
一〇 天氣預測，繼續晨曦妙韻
九·〇〇 新聞，天氣報告，晨曦妙韻
十·〇〇 時代曲
三〇 股市行情，粵語流行曲
十一·〇〇 新聞，天氣，爲我歌唱
十二·〇〇 股市行情報導
三〇 社團活動報道
一·〇〇 音樂的約會
一〇 新聞，港九時事，天氣，股市行情，時代曲
二·〇〇 時代曲
三·〇〇 粵曲點唱
三〇 新聞，股市行情，繼續粵曲點唱

麗的銀台

四·〇五 股市行情報導
三〇 浮生錄
五·〇〇 兒童園地
一五 童年樂趣
三〇 奇情故事
六·〇〇 歐西歌曲點唱
三〇 喜怒哀樂
七·〇〇 武俠小說
三〇 時事實錄
八·〇〇 新聞報導
九·四五 咪前共話，小說，粵曲
十·〇〇 一週影評
三〇 短篇趣劇
十一·〇〇 聽衆點播小說
三〇 新聞報導
十二·〇〇 曲中情
一五 生命的旋律

麗的金台

五·〇〇 小說，彈詞
六·〇〇 新聞，時代曲
三〇 日日談
七·〇〇 戲劇化小說
四五 潮語戲劇小說
八·〇〇 新聞，潮州曲
九·三〇 聊齋故事
十·〇〇 戲曲漫談
十一·〇〇 新聞報導
三〇 潮曲，故事
十二·一〇 潮語青燈夜話

麗的電視

四·〇〇 新聞摘要
五·〇〇 學以致用
三〇 小小樂園
六·〇〇 小飛俠
三〇 智勇雙全
七·〇〇 新聞，話劇
三〇 妙在不言中
八·〇〇 歡喜冤家
九·〇〇 金玉滿堂
十·〇〇 今日新聞摘要

十二·〇五 潮語長片
三五 最後新聞

無線電視翡翠台

四·〇〇 新聞，故事
三〇 體育世界
五·〇〇 粵語長片
六·三〇 新聞報導
七·〇〇 閤府統請
三〇 雙星報喜
八·〇〇 合家歡片集
三〇 港聞摘要
九·〇〇 歡樂今宵
十一·〇〇 新聞報導
三〇 校外進修講座
十二·三〇 反黑組片集

華盛頓　總統　域多利
明天　美麗華　全美冠軍首映
LITTLE BIG MAN
畢生事業主角　德斯汀荷夫曼　主演
菲丹娜惠
小人物
阿瑟潘　最新傑作
一人扮演十一個不同性格各異面孔
小人物　千面人　多端詭計　兩頭說話頭頭是道　虎頭蛇尾
怪人　令人噴飯

京都·大華·金冠
今晚九時半優先映
嘉芙蓮史柏　歌狄亞汀娜　尊菲獵羅　羅拔荷夫曼　安東尼奧薩巴圖　主演
分分秒秒
撬牆腳
歐洲公司性感趣情巨片
七彩闊幕
抛生藕　滾靚仔　撬牆腳　奪情郎
兒童不宜
SURE, QUITE SURE, IN FACT, PROBABLE

聯邦又一部武俠片王
今天聯映
彩色闊銀幕片
血淚交織成恩仇巨片
聯邦新秀　楊夢華
硬派小生　陳浩　領銜主演
層層疑雲　引人入勝
曲折劇情　獨特招式
編劇：王冲
導演：陳洪民
鬥得狠烈·殺得無情
TIGER KNIGHT

尚有戲院刊第四頁

默盃賽今夕兩場位置戰
中華民國再鬥韓隊
星加坡抗馬來西亞

默迪卡足球賽昨日休戰一天，今日又燃戰火，有兩仗在吉隆坡默迪卡球場舉行，頭場星加坡對馬來西亞，爭第五名位置。尾場季軍爭奪戰，韓國對中華民國。

在準決賽中失敗的中華民國與韓國（中華民國以零比一敗於印尼，韓國亦淨輸一球給緬甸），雙方今日對壘，得勝的一隊，不過是本屆默賽季軍吧了。

中華民國及韓國，同是A組的隊伍，因此，在初賽經一度碰頭，戰果是一比零中華民國獲勝。不過，當日的比賽過程却十分緊湊，雙方的實力依然極爲接近。

就球技來說，毫無疑問是中華民國好，但是，身型，氣力與拼勁則以韓國佔優，況且他們在初賽敗於中華民國，僅以一個十二碼罰球受挫，要不然，當日的中韓大戰極有可能和局終場。

所以中，韓兩隊的實力，應是勢均力敵，假如雙方士氣旺盛全力一拼的話，今天這一場季軍爭奪戰應是一幕精彩的賽事，問題就是雙方對季軍席位不會重視，鬥志如何？實難逆料，在這樣的情勢下戰意高昂的一隊，自然勝望甚濃。

由於中華民國代表隊陣中，有大部份球員於默賽結束後，代表港華隊前往吉蘭丹報聘和和盃賽，是即這些球員，今仗更不會力拼了，若然，韓國就有機可乘。

星加坡對馬來西亞一場位置戰，從初賽的戰績而言，星加坡曾擊敗過已奪得決賽權的緬甸，又壓倒香港，應比大馬爲佳，可是，星加坡能夠有此優異戰績，主要還是靠一股拼勁得來，事實上球技要比大馬遜一籌。何況大馬是主辦國，多少佔到主隊的便宜。所以，除非大馬對第五名席位不感興趣，否則，這一仗他們所佔的贏面，就比星加坡大。

英國聯賽開始一週後
球員不斷演出茅波
佐治貝斯被罰出場
打幾場波有卅名球員被記名

「曼撤斯特」聯防的北愛爾蘭國腳佐治貝斯

於前晚在英國聯賽對「車利士」隊的一場比賽中，被罰出場。

還是「曼聯」隊在本屆聯賽中的第二場比賽。

佐治貝斯的被罰出場亦是本屆被罰出場的第三個英國職業球星。英國聯賽係於上週末開始。

「加威」隊的中鋒在對「修波特」的一場聯賽比賽中被罰出場。「列定」隊的布特里亦被罰。

由於佐治貝斯的案底太多，他很可能被罰長時間停賽。於上屆屆，他曾被罰停賽六星期。

在巴特溫（車利士隊）射入第一球時，「曼聯」翼鋒摩根爭論而被記名。當佐治貝斯繼續爭論時，他亦被記名，稍後更被罰出場。「曼聯」的人比查爾頓在禁區邊緣的一腳勁射得手是全場最美妙的入球。

英國國腳彼德奧斯古替「車利士」隊射入一球。

圖爲被罰出場的佐治貝斯，看他有點神氣沮喪，「頭答答」，「戇居居」咁樣。

……「他被列入被轉會的名單內，因爲我不滿意他的演出。」

在這晚各場比賽中，有三十多名球員被記名。

前晚英國甲組足球聯賽結果：

「曼聯」勝「車利士」三比二。

「打吡郡」勝「韋斯咸」二比零。

「利兩斯特」勝「洛定威森林」隊二比一。

「熱刺」和「紐卡素」零比零。

「西布朗」勝「愛華頓」二比零。

中國文化學院隊昨勝全港聯一分

中國文化學院男子籃球隊，昨晚以一分僅勝全港聯隊，全場結果爲七十七比七十六（上半場三十六比三十九）。客軍在港比賽已畢，爲三戰兩勝一敗，領隊兼教練劉世珍，隊長李庚濟，球員唐致強，今晨乘中華航空公司班機先返台北，其餘職隊員則於明日下午九時離港。

昨晚序幕戰女子友誼賽青鑑閙勝青年廿八比廿五。

昨晚在伊館場舉行的籃球賽，爲中國文化學院今次訪港的「告別賽」，該隊與全港聯隊的對抗，戰情甚爲劇烈，積分常在三五分之間上落，且互有領先，在昨晚的比賽中，曾打成九比九，十一比十一，四十四比四十四，四十六比四十六等四度平手。

客軍昨役在戰術上，顯然採用後場拖慢，前場快攻的打法，由陳業仁從後場運球上，唐致強及李廣源則採「雙中鋒」的打法，以快攻追籃，客軍昨役在兩邊端綫的遠射頗準，因此造成積分緊接，全港聯隊仍以黃國揚爲全隊的靈魂，後起球員倪漢秋、嚴國安，黎照楠在此賽中，均有水準的演出。

上半場客隊佔上風，賽至十分鐘，曾以十九比十三領先六分，但以廿二比廿三獲得，以後，全港聯稍佔優勢，上半場爲三十六比三十九，易籃後，客軍追攻十分鐘成五十七比五十七，七十六移場，最後三分鐘七十比七十七，結果以七十七比七十六終場，中國文化學院隊勝全港聯。

南華排球隊奪標慶功：南華會排球部獲得本屆排球聯賽冠軍，昨假百利酒樓設宴慶功，並頒發獎品。圖爲：主席胡法光頒紀念旗與美籍球員賀西弧。

默盃賽花花絮絮
中港球員因風念家
兵不厭詐球証更精

【吉隆坡十九日訊】默盃賽今年安排兩場球賽到東海岸舉行，四支隊伍來回坐飛機、住旅館，開銷浩大，加上當地收入不够理想，主辦當局支費大，在水漲船高的原理下，尼總增加半準決賽及決賽門票，決賽門票增至八元，破默賽門票之最貴紀錄，如果印尼與緬甸作決賽，那才不值，因爲兩隊在初賽中已碰過頭，看初賽祗不過是四元而已。

菲律賓在最後一仗名次戰中勝泰國，由泰國做包尾，菲隊從未勝過一仗，取得最後勝利後，全隊球員職員均興高采烈，紛紛握手道賀，笑逐顏開，泰隊則垂頭喪氣，無精打采，成强烈的對照。

緬甸與韓國爭一席決賽權，雙方球員都很會詐，逢短兵相接及人翻馬落的時候，倒地者都不想起來，說開還不是怕裁判罰，不過執法裁判李鏡枝（香港）明察秋毫，儘罰使球賽在順利的情況下進行。遇有這一類鏡頭，却不爲球員狡詐行爲而騙倒，最危險一次是緬隊在門前控球，想等裁判判對方犯規，銀笛不響，緬甸的隊長拉迪插射，差點被射入，危險過「剃頭」。

緬甸隊在初賽中首先被星隊挫敗，繼被印尼迫和，有人担心緬甸今年會不能進入四强，但筆者看過該隊在這兩仗之演出，對它還是具有信心，因爲該隊每屆都有隊型打法及作戰士氣，不會意氣用事，暫時之挫折，不會打擊該隊作戰士氣，事實証明這種看法不錯，現在緬甸已進入決賽，保持自一九六四年以來，一連七年都列入四强之林的紀錄。

緬甸隊在場內作戰，有教練在球場邊視察，以局外人眼光看球，有錯誤立刻調動人馬，菲、泰昨名次戰，菲隊前鋒羅渣呂奧黑黑越位，教練立刻調人，獲得勝利。緬甸隊長拉迪下半場，三次應交球而不交，錯失機會，緬甸教練立刻調入殿榮代拉迪，這些調動都十分重要，中華隊隊長與教練張子岱兼任，如果球隊作戰有毛病，所謂當局者迷，旁觀者清，恐怕子岱是不會發覺到這些毛病，這就是沒有場外教練的壞處。

時速超過百哩的颱風「露絲小姐」侵襲香港，造成香港有史以來最嚴重的財產及人命損失，香港及中華隊球員的家庭都在香港，身在海外，顯然也有掛慮香港家庭之心，所以在默杯中，遇到香港、中華球員，他們最關心的，也是颱風的新聞，而不是球賽新聞。

第六屆柔道大賽
二百餘人報名
本月廿二開賽

南華體育會主辦美商北極公司，聯合贊助之第六屆全港柔道大賽自開始報名後，各單位參加踴躍，如雪片飛來，其踴躍情況，顯示出近年柔道運動趨向之蓬勃。查至八月八日截止報名，參加單位，有南華體育會、青年協會新街、香港中華基督教青年會、聖巴拿巴堂香江書院、九龍明愛中心、彩虹村軍部樂中心、北角街坊會康樂中心、荃灣福來邨、蘇屋村、北角青年中心、香港華仁書院、西環觀龍樓、青年中心、大埔青年中心、慈幼中學、遠東柔道館、青年會荃灣會所、中華柔道班、愛丁堡柔道班、格致書院、香港仔柔道組、九龍新法書院、新民書院、聖類斯中學、紅磡史篤士青年中心、太古船塢學徒聯誼會、太古青年中心、大埔佛教大光中學、修頓青年中心、北角街坊會香港柔道館、伊利沙伯青年館、觀塘青年中心、社會福利署深水埗青年中心、官塘社區中心青年協會、油塘青年中心、聯邦健身院、兒童遊樂會、伊利沙伯中心、藍田青年中心、香港童軍總會、健力柔道學院、青年協會、油蔴地青年中心、灣仔街坊會、青年協會、柴灣青年中心、安培泛達有限公司柔道組、黃大仙社區中心、九龍坪石青年中心、中頭角循道青年中心、聖公會主誕堂社會服務中心、聖保羅書院、路德會等達六十餘單位，比賽員二百餘人，均爲飽經訓練之士。

查是次報名，有已往名將男子組輕量級：翁福林、葉潤泉、譚炳耀、戚國偉、李强經。中量級：葉潤泉、葉潤林、郭後才。重量級：區家華、區徒澤明、麥華發。無限量級：許煥棠、區家華、譚乘耀。女子組：輕量級：田多多、吳燕玲、梁愛玲。中量級：繆妙霞。至於重量級，今屆各團體並無派出選手參加，故取銷該組比賽，但今屆爲公平比賽起見，特增加多中量級比賽。

以上雖然介紹出以往戰績彪炳之選手參加，但長江後浪推前浪，一輩新人換舊人，有時亦會陰溝翻船的，況柔道是熟習與運用，然後才有進步，故每屆均有新秀出現，未至賽畢，實無法知勝負誰屬的，鼎辦賽會，實係提倡最好的原動力。

賽會定於八月廿二晚七時，在加山本會籃球場舉行，爲隆重其事，由會長郭琳弼主持開幕禮。同月廿四及廿八各組初、複賽。廿九決賽，由主席胡法光致詞，副主席黃翊民主持頒獎典禮。屆時不收門券，歡迎各界人士參觀。

元巴友誼賽四比四打和

元朗區體育會足球部之足球隊，昨午在大陂頭與九巴作一場友誼練習賽，球迷起爲擠擁，事實這場雖屬友誼賽，但在球迷在飢渴之時，亦異常認真，比賽結果四比四和氣終場。賽後元朗並在龍翔酒家召開軍事會議，且招待九巴隊員晚膳。

警察今甄選球員
並舉行集體簽字

警察會足球部，定於今午在花墟警察副場，作新秀球員之最後甄選，且準備所有轄下之甲組及預備組，作例行手續之集體簽字。

雖然「迷你風姐露絲」在港大發雌威，但警察前午之集訓，並未因而受到影響，各將在總領隊林强，領隊鍾榮光及委員李敦明督促下，由助教醉北坡帶領，操練得異常積極，事後各人還在酒吧內商談今後之操練大計。

教練曾啓榮謂：今屆警察是不會担心人材缺乏，因爲在分區賽裏發掘有不少可造之材，正當人材濟濟之下，故有今次「新秀」之甄選。同時曾啓榮又指出，警察今屆提前集訓，只要針對體力及頭搥，現經過數星期之操練，各人之表現，顯得異常滿意，故此除準備於下月七日約戰元朗外，還與九巴統帥商定於下月二日在花墟作友誼賽，希望藉友誼之比賽，考驗數星期操練之中央突破戰略。

此外，曾啓榮昨又指出，花墟場爲着使星島能够在本月廿八日與美國紐約華埠隊作表演賽，亦決定提前於該日開放，屆時九龍球迷又可欣賞一幕精采之表演。（廣）

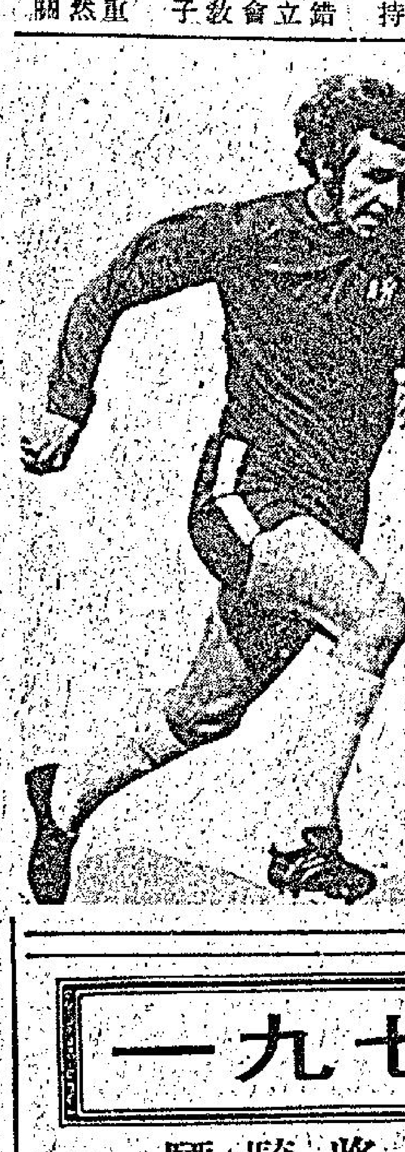

英國國腳奧斯古：圖爲英國國腳彼德奧斯古。「車利士」領隊最近在英說：「他不滿意奧斯古的演出，正把他列在被轉會名單之內。」

一得之見

默賽足球季軍爭奪
中韓仍屬勢均力敵

默迪卡足球賽，今明兩天展開最後決戰，被看作熱門的緬甸將於明天與印尼決冠軍，中華民國及韓國則在今天作季軍爭奪戰。

本屆默盃足球賽，由B組獲得準決賽權的印尼與緬甸作爭霸戰，A組韓國與中華民國爭奪季軍。「國腳」於分組賽曾以一比零勝韓國隊，且看今天能否再捷，緬甸與印尼於分組賽曾打成二比二和局，但明天的決戰，則看好緬甸。

本屆默迪卡足球賽，由於韓國及日本，因正準備參加世界足球及世界盃足球的外圍賽，正加緊備戰，故將最佳球員留在國內訓練，日本隊僅獲這屆默賽的第九名，但韓國的人選雖非最强，但今次在默賽表現甚佳，故能打入「四强」，賽前緬甸教練對於韓國的實力相當重視，也證明緬甸的教練有獨到的眼光。

主辦國爲馬來西亞本身的隊伍，曾被看好，但至分組賽的最後一仗，以淨負兩球敗於泰國，因此大馬亦僅能與星加坡爭第五位，在本屆默賽的初賽時期，星加坡曾挫緬甸，由於爆出大冷門，亦使星隊一鳴驚人，可惜以後即呈每下愈況，祇能與大馬作五六的名次之爭。

印尼爲本屆惟一「不敗之師」，出賽六場爲五勝一和，但至明天的最後決戰，能否保持紀錄，仍屬疑問，看來上屆亞軍緬甸，今屆可望榮登盟主寶座。

今天默迪卡足球賽，中韓的爭季軍，乃屬兩隊在本屆默賽重逢，分組賽時期，中華隊曾以一隻十二碼自由球而擊敗韓國隊，以上賽的過程看，則今仗仍是「五五波」，韓國球員因上次之敗，今夕必圖雪「一箭之仇」，此役拼搏必烈，盼「國腳」提高戰意，切勿因分組賽負於日本，準決賽敗於印尼而有稍懈，倘每個球員都肯多跑一步，則似有可爲。

似直看好主辦國的球隊。

附錄本屆默賽初賽及準決賽成績如下：

分組賽：

（A組）韓國勝馬來西亞一比零，韓國勝越南一比零，韓國勝日本三比零，韓國勝泰國四比零，中華民國勝韓國一比零，中華民國勝越南三比二，中華民國勝泰國四比零，馬來西亞勝日本四比一，馬來西亞勝越南二比零，日本勝泰國三比二，日本勝中華民國二比零，越南勝日本二比零，越南勝泰國四比二，泰國勝馬來西亞二比零，中華民國和馬來西亞零比零。

（B組）印尼勝印度三比一，印尼勝菲律賓三比一，印尼勝星加坡四比零，印尼勝香港三比零，緬甸勝菲律賓二比零，緬甸勝香港四比零，緬甸勝印度九比一，星加坡勝緬甸一比零，星加坡勝香港二比一，香港勝菲律賓五比一，印度勝菲律賓五比一，印尼和緬甸二比二，星加坡和印度二比二，星加坡和菲律賓四比四。

準決賽

緬甸勝韓國一比零，印尼勝中華民國一比零（二十日中韓決季軍，廿一日緬甸印尼決冠軍）。

遺材賽：

決第九名，日本勝印度一比零，決第十一名，菲律賓勝泰國三比一。（二十日馬來西亞與星加坡爭第五名，廿一日越南與香港爭第七名）。

中華民國巨人少年棒球隊由領隊林全興率領，于十七日上午搭機赴美代表遠東區參加世界少棒錦標賽。圖爲在機上留影。

一九七一年新馬典 董平

驃騎將軍 HORSE COMMANDER D28

騮色　雄性　五歲　高十五掌　練馬師：趙阿毛

本季出賽二次俱落第，現編入第五班。

……試跑時間……

日期		總時間	分		段		騎者
26/1	哩	2.25	(40	38	34	33)	助
31/1	哩	2.16.3	(36.4	33.3	34.2	31.3)	助
4/2	哩	2.12.4	(36.1	32.4	31	32.4)	助
7/2	哩	2.22.2	(42.2	34.3	33	32.2)	助
10/2	哩	2.24	(41.4	34.2	34.4	33)	助
14/2	哩	2.16.4	(39.1	32.2	34.2	30.4)	助
17/2	六	1.47		(37	36	34)	助
21/2	哩	2.19.3	(37	32.3	36.2	33.3)	仁
25/2	半	1.04			(33	31)	助
28/2	哩	2.15.2	(36	34	33.1	32.1)	仁
3/3	半	1.10.2			(36.4	33.3)	仁
6/3	半	.59			(30	29)	仁
11/3	半	.59.4			(29.1	30.3)	仁
21/3	六	1.41.4		(35	34.1	32.3)	添
25/3	半	1.07.2			(34.2	33)	仁
28/3	六	1.52.2		(38.2	39.3	34.2)	添
31/3	半	1.10			(37	33)	仁
3/4	半	1.09.3			(37	32.3)	仁
6/4	半	1.04.1			(32.1	32)	仁
8/4	半	1.02.2			(31.2	31)	仁
16/4	半	1.06.2			(34	32.2)	仁
20/4	半	1.14.1			(38.3	35.3)	仁

……出賽情形……

日期	路程	負磅	場地	排位	騎師	出馬	時間	結果
13/3	6F	146	好	6	仁	10	1.15.4	9——乡馬位
分段：(3.1 23.3 23.1 25.4)								上名馬：凱鑽登 高得你 必得勝 申江璧
10/4	1M	134	好	5	仁	8	1.42	8——乡馬位
分段：(24.3 24.4 26.2 26.1)								洪福 必得勝 甜寶 馬雅麗

……評語……

開操得遲，至出賽時，全未到水準，故無表現。在目前課裏，但實平平時期，亦無法看出此駒前途。可能是低班馬，編入第五班，未必够班。

暑期馬經

追電體弱難靠
佳態不易養成

追電　爲六七年度馬，隸趙亞毛馬房，高十五掌一雄馬，馬齡八歲，歷年來上名七次，其中頭馬兩次，上季跑過兩次入閘，亞軍及季軍各一次，得獎金六千元，此駒新馬至今，主任騎師爲蘇國仁，但所贏兩仗均由紅牌生蔡十傑包辦，是否祇適宜紅牌生，不過此駒曾流過鼻血，對體力影響相當大，上季由蘇國仁出拼兩次均入閘，在第六班跑六化郎四十碼成半冷門，負磅奇輕，起步守在有利之守地，落山一段追上甚勁，但入直路則鬥不過荷蘭之寶及妙手，是役雖跑第三，但仍獲負輕磅之利，最後一仗跑五化郎，起步已能放出，但中段爲質新之有機會越過，但最後仍可保持之血統，與幸運女同血系，新馬時因足部有問題，所以整季無上陣，能有問題，同時新馬時被編入班次過高，幕後亞席，此類弱馬佳態不易發成，下季如負輕磅則可作冷敲，熱捧則不宜，且配搭弱未能盡量發揮其最高水準。

前季由吳庠如出策跑九化郎能由頭放返爆出大冷，上季間中有上陣，但表現欠理想，健康可待降至第七班後即搏殺，回升上第五班之後又見按兵不動，下季如見回勇，在第七班爲大冷門捧場之對象。

舊馬新評　馬士

大勝　爲七〇年度馬，隸皮羅科夫馬房，高十五一雌馬，馬齡六歲，兩年來上名三次，上季跑過兩次季軍，得獎金五千元，此駒身型相當好，可惜體弱，馬身經常見瘦，新馬時並不採取急進，上季由麥美倫主理即見動殺機，一哩亦放得相當好，但本身之食慾欠佳，所以退料影響體力，目前降至第七班應佔班利與麥美倫亦合拍，祗要狀態操起，長短途地合腳法。

詳駿　爲六九年度馬，隸譚文居馬房，高十五掌雌馬，歷年來祗贏過一次頭馬，即未再上過名，此駒擁有優良

第三班一哩賽
歷年來利新馬

第三班季初第一仗近年來多數跑一哩路程，下季節目亦可能編定如此。但情形未經正式公佈，一九七〇至七一年度第一次賽馬第三天，第三班跑一哩路程分爲三組，以競賽結果，第一組奇，彩出元，勝出三角，第二組則由七〇年馬安伯伯叁利分出，得冠亞軍，安伯伯勝出，獨贏派彩十五元四角，則爲第二熱門馬獲勝。第三組由七〇年份馬包辦三甲，計大熱門好着勝出，獨贏派彩爲十元四角，第二之良圓是第二熱門，跑第二之好着而已，馬頭之微敗於好着而已，三熱門，雖負於頭馬有三馬位，但與當馬東方之實尚有距離。

準該穩的三班馬算係演出在馬季開始之際，一般馬迷對此班之競賽能力都會因爲上一季之演出爲推算，故季初競賽歷年第三班馬較易出熱門，甚至全出熱門。

一九七〇至七一年度開始之際，俱由大熱門或次熱門獲勝，正是代表之作。其次就往年之例，在新馬初入第三班一季結束時而編入賽之第三班者，多數是該年份新馬升入之高級份子，其編入第三班或他們都會三班便宜次既有利生息，而經過暑期休養，而能使體力去進步，二個年度會因成熟的，用牠於是在第三班付競賽，往往仍能於季初而大顯身手，這是第三班馬初賽特色之一，請看每一個年度之開始，第三班馬個初年賽之一哩開賽，……

四方八面　曹霸

仍然睇好女飛俠

低班馬而名氣相當響的，除了中發白之外，還有一匹女飛俠也受人重視，可是這一匹馬累了馬迷們的慘處，比中發白更甚。

當女飛俠編進第八班之時，一般已經認定佔得大大的便宜，尤其紅牌生廿光達首次上陣之時，策此駒跑得相當可觀，險些爆出冷門。

還一次跑一哩，廿光達起步未幾即搶得領先地位，直放到過了會員棚，才慢下來，於是屈居亞席。馬的本身之表現頗佳，甘光達以初出的關係，騎來亦算可人。女飛俠以後便更受人重視了。

但是踏入本季，每出即成熱門，亦每每慘敗而歸，第三次賽馬第一天賽事，此駒出跑六化郎，由野達禧主策，負票六萬餘，成一面倒大熱門，可是歸來之時，拖落尾第二。馬迷慘敗之餘，怨聲載道，指吳子霖馬房太不顧馬迷利益，馬主方面亦感到不散，於是把這匹有名氣的馬，轉到譚文居馬房去。

到了第六次賽馬第三天，女飛俠又出六化郎，轉由李霖執韁，馬迷們以爲李君鬥志强，與邱仔有別，又成大熱門。這次起步即放出，頗與甘光達主策時相同，但在直路上，便被鐵騎士與愛爾蘭花越過，僅得第三。投注此駒的馬迷，損失亦一樣慘重。

到了第七次賽馬第四天，此駒居然報九化郎，亦成一面倒大熱，負四萬餘票，重由李霖執韁，亦起步先放，在直路上，又一一被佳人、繁盛、龍心所擒，多一次之慘敗了。賽後一般的批評，係馬兒之年齡太稚，同時不宜爛路，故遭大敗。

進入下季，此駒的年齡已增，馬房方面對此駒的缺點，將會完全明瞭，當有一套改善的功夫，處第八班之低，必有可爲，收復失地是指日可待，馬迷們仍不可放棄此駒。

市場漫步

國際金融動盪・貿易情況混亂
採過渡式浮動滙率

在目前國際金融動盪中，美元是應該貶值的，但未立即貶值。日元是應該升值的，但未立即升值，於是暫時採取浮動滙率作爲過渡式的安排。

據香港銀行界人士指出：現在全世界沒有一個國家有足够力量維持國際固定滙率，也沒有一個集團有足够力量維持國際固定滙率。但國際貿易却需要有一種穩定的標準滙率。從這一點看來，浮動滙率解决不了長期的國際滙兌問題，只在情況混亂，大家拿不出力量，也拿不出辦法的時候，才被迫採用浮動滙率來解决臨時的困難，希望經過一段有限度的滙率動盪之後，大家得到辦法維持滙率穩定，以維持正常的國際貿易。

目前浮動滙率有局部被採用的理由，但全面採用却是極其有害的。經濟專家之所以贊成採用浮動滙率，祗以一時的和一些的國家的作爲前提，並非說浮動滙率是一種健全的好制度，正如生病服藥一樣，有時不得不服用。我們必須知道，能够維持長久的合理的和有益的利率，必須是這種滙率有利於國際貿易，亦即必須這種滙率制度爲各國共同接受。如果一種貨幣供應太多，這種貨幣的價格就早必定下落，反之，一種貨幣供應太少，不能滿足各方面的需求，這種貨幣的價格遲早必定上升。在一升一降之中，國際滙兌必定發生問題，如果升降的貨幣種類太多，時間太久，差別太大，國際金融一定混亂不堪，傷害國際貿易和經濟發展。到了這時候，便不能說固定滙率是一種好制度。無可懷疑的，國際貿易具有更高的重要性，與其犧牲貿易的進展，不如犧牲滙率的穩定。

日前固定滙率無法全面維持下去，我們不便埋怨固定滙率的局部放棄，也不便憑空犧牲其他利益來維持固定滙率，貨幣的價值過份高估或過份低估都屬有害。換言之，滙率的過份硬性規定不切合實際。現在既然已經局部採用浮動滙率，將來只有二種途徑可循，一爲建立國際浮動滙率制度，讓滙率時時刻刻的變，情形和股市交易價格相似。另一種辦法是使滙率有彈性的輕微起落，情形和零售市價一樣，短期起落長期穩定，不作硬性的釘住。

反對浮動滙率有三種人，共一爲國際貨幣基金，他們認爲依照規定進行外滙買賣和推行金融政策，才能增進國際合作。如果實行浮動滙率，國際貨幣基金便失去作用。但過去幾年國際貨幣基金確有足够力量維持國際滙率穩定。第二種反對浮動滙率的人，是銀行家和一些商家，他們認爲浮動滙率會帶給他們許多麻煩。第三是很多政府人員也不滿意浮動滙率，不但增加麻煩，而且難於訂定政策。

但事實證明固定滙率難免產生高估或低估，或低估之後難免遭遇到困難，過去曾經試用過收縮的辦法以阻止通貨膨脹，但效果並不很好。例如英鎊貶值以後，美元和法郎都發生危機。一九六八年實行黃金兩價政策，美元危機和緩。一九六九年法郎貶值之後，馬克發生升值問題，但滙率一度浮動之後，馬克滙價終於在新水平上企定。

觀塘電站電力供應先後修復中
下週一可全部復原
廠家停工已損失工資三百萬元

【本報訊】由於觀塘發電站在十六日發生爆炸，該區的電力供應，已中斷數日。在中華電力公司不停的搶修工作後，該公司表示大部份供應，已於今晨恢復，部份地點亦在今晚恢復，並可望在下星期一（廿三日）上午八時全面性恢復供電。

自大火以後，中電公司已立即展開廿四小時不停的緊急搶修工程，目前階段已可恢復下述程度的供電：

（一）新蒲崗及其他曾受通知供電會受到限制的地區，將由今晨八時起獲得正常供應。

（二）觀塘東南區、油塘灣、觀塘道及馬頭角等地區，將於今晨八時起獲得正常供應。

（三）觀塘其他地區的供電，將於今晚午夜恢復。

（四）觀塘區的個別電力用戶，如在今晚午夜後仍未獲得供電的話，請即與中電公司聯絡。

必須強調的是，緊急搶修工程，目前祇完成了第一個階段，故現時的恢復供電，是冒着若干危險的，直到完成全部工程爲止。

觀塘工業區廠商則表示，損失極爲慘重。據估計，近十萬名工人因停電而停工，已損失的薪金超過三百萬元，而各廠商的廠租及生產量損失，相信亦爲數甚巨。

九巴今起闢卅六A線
梨木街至深水埗碼頭

【本報訊】九龍巴士今二（二十）日增闢卅六A號路綫，行走梨木樹與深水埗碼頭之間，每隔九分鐘對開一班，全程收費兩毫。該路綫及頭尾班車時間如下：梨木樹開經：梨樹路、和宜合道、梨木道、葵涌道、荔枝角海灣道、長沙灣道、通州街、青山道、東京街、長沙灣道、欽州街及醫局街；時間爲上午六時正至深夜十二時零四分。深水埗碼頭開經：醫局街、南昌街、荔枝角道、欽州街、長沙灣道、葵涌道、梨木道、和宜合道及昌榮路；時間爲由上午六時廿七分至深夜十二時卅一分。

國際金價

【倫敦十九日美聯社電】星期四黃金市場收市時價格（每安士美元計）：倫敦，四十三點三五，巴黎，四十二點一零五，貝魯特，每公斤七五，香港，四十五點一千三百九十五元。

出現大量拋售
東京股市暴跌

【時事社東京二十日電】十九日的東京股票市場，由於日元升值的不安以及股市暴落的影響，股票仍然發生大量拋售的狀態，以致第一市場的道瓊斯平均指數較前一天降低一百三十八點十二日元而成爲二千一百九十點十六日元，四天內共跌落五百五十日元左右，在這樣短時間內跌幅如此大，尚屬首次。

東京股市

昨日成交價 單位：日元

股票名稱	收市價	（漲△跌▽）
平和不動產	二五一	（▽三八）
味之素	二四五	（▽一七）
松下產業	四一四	（△四八）
錦義相機	一五四	（△二三）
三越	三六一	（▽一五）
東京海上	三七〇	（▽一〇）
三菱地所	二一〇	（▽一九）
日本郵船	八一	（▽七）

上日成交股數：第一市場三億四千萬股。第二市場四百萬股。

第一市場：道瓊斯平均指數（對上日比）二一九〇・一六（▽一三八・一二）。

第二市場：東京證券交易所股票價格指數（一九六八年一月四日——一〇〇）（對上日比）二一〇・三二（▽一一・八七）。

美股動態
股市續回跌 交投呈疲弱

【紐約十九日美聯社電】美股昨繼續回跌，買家急於套利引致多類股票價下跌。

開市時，杜鍾斯工業平均指數缺六點于，後回升三點子，在後市時則再繼下跌五點四零點子。

觀察家認爲昨日市面缺乏買賣興趣，雖然買家在星期三已開始套利，市況則由昨日開始轉弱。

杜鍾斯卅種工業平均指數跌五點四零，成八百八十點七七。

紐約證券交易所昨日成交約數爲一千四百一十九萬股。

航空、鐵路、通用股及空郵均升，汽車股仍然活躍，如美國汽車，佳士拿汽車，通用汽車等均列入十五類活躍股中。

美國股票走勢指數

【紐約十九日美聯社電】杜鍾斯平均指數：

類別	開市	收市	昨日收市比較
工業股	八八三・〇三	八八〇・七七	跌 五・四〇
交通股	二二六・九	二二〇・五三	升 三・五一
公用事業	一一四・一四	一一三・五三	跌 〇・一六
其他股	三〇〇・五二	三〇一・三一	升 〇・三四

美股淺談

什麼叫「賣空」？

賣空意即是一個賣家，賣出若干股他手頭上並沒有的股份，這似乎是不可能的事，在邏輯上，顯然是說不通的。但事實上，在證券交易，這正是一種在疲弱市況中套利的手法，在美國證券市場中，是經常有的現象，當然這種買賣，是需要受聯邦法例所管制的。

在解釋方面，賣空即是一賣家，他看準某一股份正在下跌，於是他委託他的經紀人代他賣出該股份若干股，如他賣出之後，該股份繼續下跌，他便可以獲利，相反的，如該股份回彈，他是必然蝕本的。

舉例說：一又賣家他見某股份隨大市或單獨下挫，他認爲這隻股份將繼續下跌，而不會報升的，於是他委託他的經紀人代他賣出一百股該股份，當然，在此之前，他並沒有持有這隻股份，既然如此，他從何處賣出？

這是很簡單的，那一百股是由他的經紀人代他借回來賣出去，而經紀人，名向何處借來？這個問題又得牽連到按金帳戶方面了，因凡是按金帳戶，都需要簽署一份授權書，該授權書說明，投資人願意將股份交由經紀人，而且經紀人有權決定其股份之去留。因此，如某賣家委託經紀人賣出某隻股份時，經紀人可以由其他按金帳戶中借出，如他的帳戶中沒有此種股份，他是可以向其他經紀人借出的。當然任何人也不會平白借出股票的，所以在借出股票時，所應得的銀碼則由經紀人交與借出人保管，直至賣家將借出的股票數目歸還爲止。

賣家如以賣空方法賣出某股票一百股，當時售價是五十元的話，事後，這隻股份果然下挫，而至四十元時，他可以立刻買回一百，在他賣出時獲得五千元，而在他買回來還給借出人時，只需四千元，這麼一來一回，他包括稅項及其他費用在內，並獲利一千元，這種方法可以在軟弱的市況中獲利，顯然是一種投機的投資方法。不過這種方法，冒險必然較大，同時亦較難想像。但如果想一想：一份定期的刊物，它如何收取全年的訂費，而祇按月寄出一本？訂購人顯然是先付出全年的費用，然後始按期收回他

電視集團代表抵港主持
彩色電視租用中心開幕

電視機構代表馬頓

【本報訊】英國最龐大之電視集團機構（ELECTRONIC RENTALS & GENERAL HOLDINGS LTD.）高級代表馬頓（BRYAN MOULTON），日前由英國抵港，與此間和記集團機構主持於下週開幕之本港首間供應彩色電視租用服務機構「彩電有限公司」。該公司與係其英國彩色電視集團於最新科技上有直接聯系。馬頓表示本港及世界各地之生活水準日趨高漲，對選購一件貴價物品，一般有購買力人士，如彩色電視機，定會多方考慮，因此等貴價而又非日用品，如汽車、彩色電視機等設計日新月異，購買時十分昂貴，歐式每年改變，但折舊率却非常高，轉手間只值回原價之半，與購買地產、房屋股票等升值物業不同，是以馬氏認爲本港有設立彩色電視租用服務之必要。

今後本港市民能以極低廉之月費（約港幣八十五元），享受彩色電視節目，一切保養、修理服務，永遠免費，長期租用更可享有按年遞減月租之優待。

據悉：該公司租出之電視機，全部係英國「菲利浦」廠製造經過特別設置出品，用電子晶體組合按鈕系統，毋須自行調整，修理時祇需將損壞部份拆除，換上新的晶體零件，即可應用。

該彩色電視公司設於屈臣氏大廈，C座九樓。

牧愛堂社區服務
推動學校社會工作

【本報訊】牧愛堂社區服務委員會成立迄今已屆一年，目的在倡導及推行社會服務工作以應需要。目前該委員會正籌劃及發展多項工作，冀望社會人仕予以支持鼓勵及協助，使之得以順利進行及推廣。

在該委員會推動下，學校社會工作計劃已在牧愛小學試行將逾半年。此項預防性的社會服務乃爲盡量協助減少或解決有困難問題的學生，使其身心得以平衡發展及導引其學習潛能。學校社會工作乃通過教師、學生家長，學校社會工作人員及其他有關方面之合作，尋出學生問題及困難之結癥，及早予以輔導照顧。其他如牧愛青年中心，及紅磡社區發展工作計劃，社會人仕若有興趣參加，詳情請向該委員會辦事處詢問。地址：九龍紅磡江西街二號牧愛堂。

歐洲金價續昇
港金牛皮靠穩

【本報訊】今晨外國行情，金價方面：倫敦報四三・三〇美元（昇一角半），瑞士入價報四三・二五美元，出價報四三・四五美元（昇五仙），巴黎休息無報；英鎊方面：倫敦轉讓鎊及美國告老士均休息無報。歐洲外滙市場將於下週一恢復掛牌。

本港金市，昨日尾盤爲三二三・七五，今晨開市報三二三・〇，截至發稿時（九時五十分）則在三二三・一二五——三二三・二五之間上落。

工商晚報金融行情

民國六十年八月二十日（星期五）

九九金	K金價	323.125
大金	旗	5.925
昔金	旗	5.925
美	電	5.950
通天	單	5.925
加	幣	5.91
日	元（每萬元）	170.00
菲	幣（每披索計）	0.865
大	坡	1.975
細	坡	1.968
正	嘜（每百元）	49.00
荷	幣	0.982
正	鎊	14.43
澳洲	元	6.73
泰	幣（每百元）	28.00
台	幣（每千元）	134.00
貫	紙（每千元）	15.20
倫敦轉讓鎊		2.4195美元（按價）
美國告老士		2.4196美元（按價）
倫敦金價（每安）		43.30美元（昇）
瑞士金價（每安）		43.45美元（出價）（昇）
巴黎金價（每安）		42.42美元（按）

（今晨九時半報價）

港股分析

市況略穩好
黃埔狀態佳

股市今晨開市後，表現稍好，買家對於一般熱門及具有實力之股份，仍然具有信心，吸入頗多，致大市堅穩向上，一般股份造價亦告上揚，其中以黃埔船塢造勢較佳。

黃埔船塢今晨受買家之支持，造價由最低之十七元一角，逐步上揚至十七元四角，易手股份頗多，而和記則由昨日的收市價廿八元升至今晨的廿八元五角及廿八元三角之間，和寶亦造七元四角及七元四五之間，銀行今晨扳高二元而造二五零元，置地造三十二元七角，金門造勢亦暢，成三十二元二五。

大市於日前沉弱後，近日又因美總統之新經濟政策，及歐美金融動盪不定，而使本港股市未見暢旺，日來日元醞釀升值，加上美國徵收百分之十的入口附加稅，導使日股市杜鍾斯指數連接下挫達五百五十餘點日元，雖然此事對本港股市沒有直接關係，但不能說沒有影響。一般市場內人士相信，大市堅穩的市勢將會保持，但如希望有暢旺市況的表現，則似乎未有跡象。不過在資金充足的情況，大市是會繼續向好的。

英商學會秋季試
已開始接受報名

不僅爲英國及英聯邦所承認，而且也爲世界各國所承認的英國商學會，其秋季文憑考試，現已開始接受報名。英國商學會爲英國皇族一九四七年所創辦，其文憑早爲世界各國分相許可，該會港九考試中心，乃設在九龍旺角彌敦道六〇七號新興大廈三樓，旺角廖創興銀行大廈五樓及旺角六八七至六八九號嘉禾大廈（美美公司左鄰）三樓之香港商科語言書院內。每屆考試，試題均從該會由倫敦直接郵到該校，並派專員在場監考，試畢即密封試卷再郵由英倫該會直接評定考生成績，並直接頒予考生文憑。

據悉：港商科語言書院之每屆考生，不僅其及格率爲全港之冠，而其最優異者，也爲全港之冠。本年度在該校進行之秋季試，將於十一月、十二月兩月份內，每逢星期六上午十時起至下午四時舉行。此次應考之科目計有：高級會計、中級會計、初級會計、英文速記：一、理論（初級一）；二、理論（初級二）；三、速記速度（每分鐘由四十組至二四〇組字任選），高級英文，中級英文，初級英文，高級商業信札，中級商業信札，初級數學，高級數學，中級數學等。如欲應試者，可親至香港商科語言書院辦理報名手續。

股份名稱 遠東 金銀 成交總額

股份名稱	遠東（最高價）	遠東（最低價）	金銀（最高價）	金銀（最低價）	成交總額
滙豐銀行	二五〇	二四八	二五〇		一、一二〇
滙豐倫敦	二二四	二二三	二二四		一、六〇〇
電車公司					
中華巴士					
九龍巴士	四七・七五				四、〇〇〇
油蔴地小輪					
天星小輪					
九龍電燈	五四・五				一、五〇〇
香港電燈	三六・二五		三六・二五	三六	二六、〇〇〇
電話公司	三九・二五	三九	三九・二五	三九	一九、九〇〇
煤氣公司	二二	二〇・五	二一・九	二一・〇	三七、〇〇〇
香港發展					
置地公司	三二・七五		三二	三二・五	一六、〇〇〇
信託公司					
和記企業	二八・七	二八・三	二八・五	二八・四	三九、五〇〇
怡和	四七・二五	四七	四七・二五	四六・七五	一一、九九〇
遠東企業	一七・七	一七・五			一九、五〇〇
聯合企業			二・六五		四、〇〇〇
隆豐投資					
聯邦地產	二・三七五	二・三五	二・三七五		八〇、〇〇〇
會德豐	一七・九	一七・八	一七・九		二四、〇〇〇
九龍倉	五五・五	五五	五五・五		二、四〇〇
黃埔船塢	一七・四	一七・一	一七・四	一七・一	七二、〇〇〇
太古船塢	一二・九		一二・九		一、八〇〇
均益倉	八七・五	八七	八七		一、八〇〇
太古實業	二一・二	二〇・八	二一		一四、〇〇〇
南洋紗廠					
南海紗廠					
國際太平洋					
大酒店	四一・二五	四一			八、三〇〇
城市酒店					
凱聯	七・三五				六、〇〇〇
美麗華	九・八	九・七	九・八	九・七	二一、五〇〇
永高酒店					
屈臣氏	八四・五				七〇〇
橡膠信託					
飛機工程	一〇一				六〇〇
牛奶公司	八二・五	八二			三、八〇〇
連卡佛					
聯合橡膠					
鋼業	八・二五				八、〇〇〇
鋼業新股	八・〇五				四〇〇

星辰表創新格調
女庄黑金剛上市

日本星辰表廠爲日本最大企業之一，其出產之星辰表高度準確，新格調聞名世界，款式新穎，以領導新潮流，創造新格調聞名的全黑色男庄手表黑金剛上市，因該款式別出心裁，令人耳目一新，更兼具備星期日曆，防水避震，堅實而輕盈等優點，且售價合理，故首批上市，迅即搶購一空，且曾業多愛好手表人仕亟欲購買女庄黑金剛，但因女庄黑金剛並未面世，不少女士甚至買男庄黑金剛配戴，可見星辰表黑金剛款式深受歡迎。

星辰表廠鑒於各地區士女對女庄黑金剛之需求至殷，爲滿足顧客需要，特空運首批新款女庄黑金剛來港，即日上市，該女庄表不但一如男庄所具備之各種優點，且更輕盈娟健，特具情調，該女庄日曆自動每隻售港幣一百四十元，港九各表行均有發售。（圖爲星辰表女庄黑金剛）

露絲過後

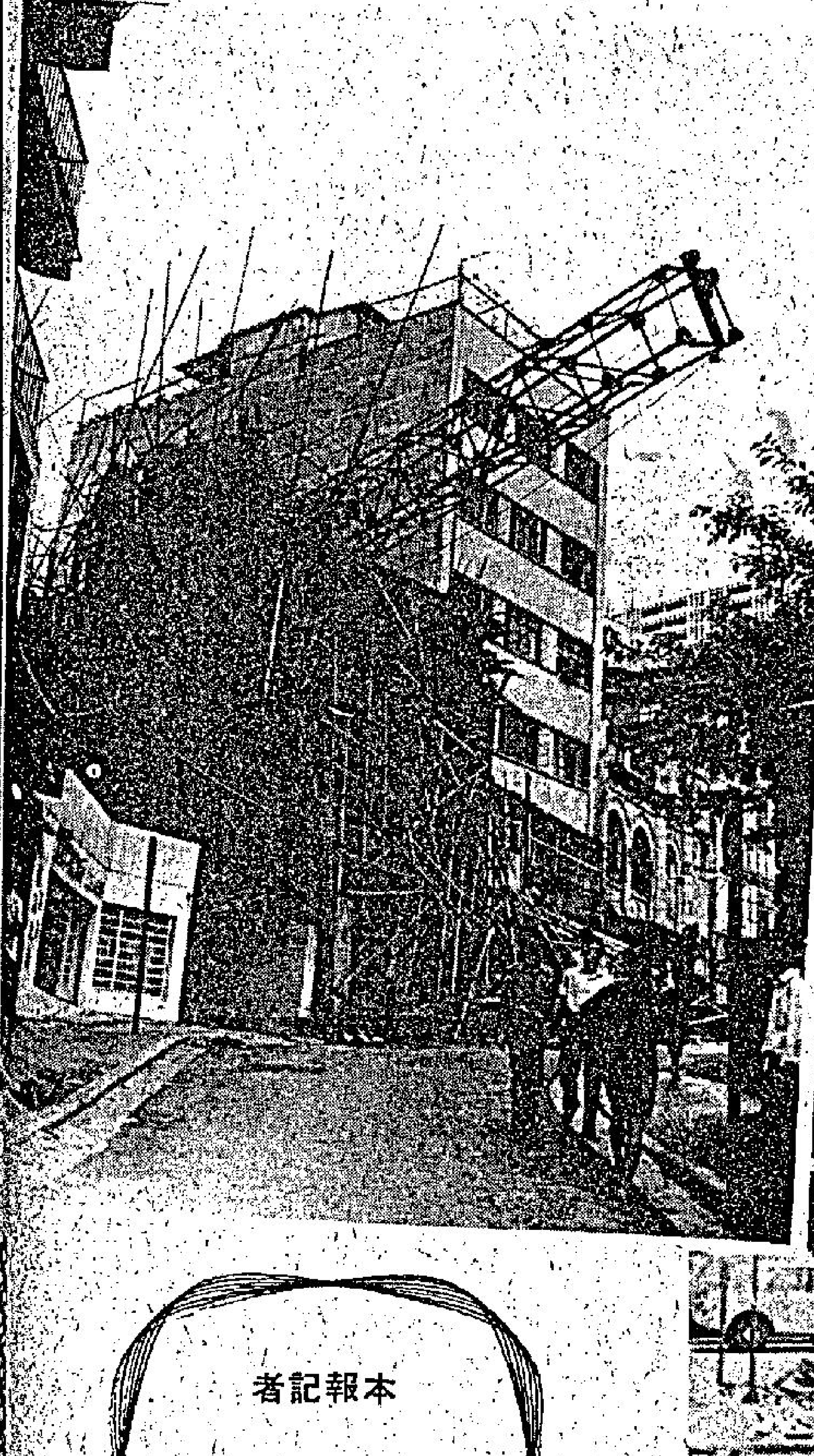
左圖：西摩道一建築地盤的運輸架被颱風吹毀。

上圖：筲箕灣太安街近海傍處，陷落地下之私家車，昨日仍然未被拖出。

下兩圖：風姐「露絲」過後，帶來大批垃圾。

本報記者
呂智明 康瑞生 攝